



21°
MÁXIMA
MÍNIMA
13°

Aprobado: Usuarios del sistema de transporte individual EcoBici calificaron con 8.2 el servicio de movilidad. >2

5 6
HOY NO CIRCULA LUNES

EXCELSIOR
LUNES 8 DE JULIO DE 2013

COMUNIDAD

comunidad@gimm.com.mx
@Comunidad_Exc



REPORTAGE SOBRE DROGAS

GAM LIDERA EL TRÁFICO

La delegación Gustavo A. Madero encabeza en la urbe el consumo y la venta de marihuana, de acuerdo con datos de la Conadicy y de la PGJDF >6 y 7

excelsior.com.mx
visita

Fotoarte: Luis Flores

GDF-GOBIERNO FEDERAL

Colaboración en plenitud

La buena relación institucional que ha mantenido el GDF, encabezado por Miguel Ángel Mancera, con la administración federal, cuyo titular es Enrique Peña Nieto, se ha reflejado en el último medio año en la aplicación de por lo menos siete grandes programas de apoyo a las familias de la Ciudad de México. >5



Foto: Especial

TRATA DE PERSONAS

Formal prisión a 14 por caso Cadillac

POR GERARDO JIMÉNEZ Y PEDRO TONATZIN
comunidad@gimm.com.mx

A pesar de que 12 bailarinas del *table dance* Cadillac declararon a favor de las 14 personas consignadas al Reclusorio Oriente, anoche el juez 19 penal dictó auto de formal prisión contra todos por el delito de trata de personas agravado.

Fuentes del Tribunal Superior de Justicia del DF informaron que a partir de ahora se inicia un juicio sumario, que puede durar de tres a seis meses y los inculpados tienen un periodo de tres días para apelar la determinación del juzgador.

El testimonio de las mujeres se ofreció por parte de la defensa del establecimiento el pasado viernes y se esperaba que fuera considerado por el juez que procesa el caso.

Entre los consignados se encuentran meseras, personal de seguridad, empleados y el encargado del establecimiento, Rodrigo Ampudia. La defensa de



Foto: Cuartoscuro/Archivo

El sábado 29 de junio se realizó un operativo en el *table dance*.

los 14 inculcados había solicitado al juez la duplicación del término constitucional y ofreció pruebas testimoniales para evitar que sus clientes sean procesados.

El pasado miércoles algunas bailarinas acudieron a la Comisión de Derechos Humanos del DF, donde aseguraron que fueron

obligadas a declarar que eran víctimas de trata.

Caso Heaven: preguntan familiares por cadáver de Dax
La Procuraduría de Morelos informó que familiares de Dax Rodríguez Ledezma acudieron a las instalaciones del Servicio

43
DÍAS LLEVAN
desaparecidos los 12 del bar Heaven

Médico Forense (Semefo) a preguntar por el cadáver, pero todavía no ha sido entregado.

Personal de la dependencia explicó que el pasado sábado algunos familiares acudieron a pedir informes y después de algunos minutos se retiraron.

Ayer acudieron nuevamente por la tarde, pero los trámites se retrasaron y el cadáver quedó nuevamente en las instalaciones de la Procuraduría estatal.

El cadáver de Dax —uno de los socios del bar Heaven, quien fue encontrado calcinado junto con dos mujeres en Huitzilac, Morelos, la madrugada del pasado 22 de junio— ingresó al Semefo ese mismo día.

EXPRESIONES

O. GEHRY LLEGA A PANAMÁ

El Museo de la Biodiversidad, primer recinto diseñado por el premiado arquitecto canadiense en América Latina, abrirá sus puertas al final de 2013. >9



Foto: Cortesía Victoria Murillo



Foto: Cuartoscuro/Archivo

Del 5 de diciembre de 2012 al 30 de junio del presente, se han hecho 110 mil 200 pruebas; 11 mil personas fueron remitidas.

ALCOHOLÍMETRO

Al Torito, 23 vacacionistas

POR GERARDO JIMÉNEZ
gerardo.jimenez@gimm.com.mx

El pasado fin de semana, al aplicar el primer alcoholímetro vacacional en accesos carreteros, la Secretaría de Seguridad Pública del DF realizó mil 868 entrevistas, donde sólo 23 personas fueron llevadas al juzgado cívico por no aprobar la prueba de alcoholemia.

De acuerdo con cifras proporcionadas por la dependencia, fueron aplicadas 842 pruebas y tan sólo dos vehículos fueron llevados al corralón.

En tanto, dentro de los 15 puntos establecidos de la noche del viernes a la madrugada del domingo, 163 personas fueron detenidas y llevadas al juez cívico, aplicándose 434 pruebas con un total de seis mil 88 entrevistas en el DF.

Apenas el viernes, el secretario de Seguridad Pública local, Jesús Rodríguez Almeida, mencionó las nuevas normas de operación del programa Conduce sin alcohol, que incluyen la participación de personal de derechos humanos y de inspección policial en los puntos de revisión fijos e itinerantes, para hacer cumplir la norma jurídica.

El titular de la SSPDF indicó que desde el pasado 5 de julio quedaron establecidas reglas específicas para que la policía del DF realice sus funciones apegadas a diversos

principios, en especial a respetar los derechos humanos de los conductores, con el propósito de salvaguardarlos.

El protocolo consiste en detectar aliento etílico en los conductores invitándolos a descender del automóvil y realizarles la prueba de alcoholemia con uno de los 68 aparatos previamente calibrados para medir el nivel de alcohol en la sangre. Si resulta positivo, es decir, si registra a partir de .40 grados, es remitido al Centro de Sanciones Administrativas, conocido como *El Torito*, donde deberá cumplir un arresto de 20 a 36 horas, de acuerdo con el dictamen del juez cívico.

842
PRUEBAS
de alcoholemia
fueron llevadas
a cabo

También en este acuerdo publicado en la *Gaceta Oficial del DF* se establece que, dentro del Programa Conduce sin Alcohol podrán realizarse otro tipo de detenciones si al momento de estar llevando a cabo la aplicación del programa en algún punto de revisión y se observare en el interior del vehículo los siguientes supuestos: llevar personas lesionadas o bajo la presunción de que están privadas de su libertad; algún arma de fuego; drogas; animales domésticos o silvestres, y/o cualquier otro objeto que pudiera estar relacionado con un hecho delictivo.

Este procedimiento se sustenta en el Capítulo V Procedimiento de Detención del "Protocolo de Actuación Policial de la SSP-DF".



Foto: Jaime Boites/Archivo

Fase de familiarización

UNA ETAPA MÁS DE CIERRES

Mañana y pasado mañana están programados cierres parciales en 16 de Septiembre, desde el Eje Central y hasta 5 de Febrero, de 06:00 a 20:00 horas. >3



ANNA BOLENA MELÉNDEZ
alasdeorquidea@gmail.com

Y sin embargo se mueve

El sexo y su justo lugar

Por amor a sus propios hijos déjenlos descubrir su aparato sexual.

Me pregunto quién fue el primero en calificar al sexo como sucio? ¿Quién habrá elaborado en su cabeza re- torcida que el máximo esplendor del cuerpo humano re- sulta una ofensa para Dios o como quiera que cada quien desee llamar a su energía madre?

¿Cómo es que el sexo terminó siendo pulcro única- mente si su fin era la reproducción? ¿En qué momento pla- nearon llenarnos a todos la cabeza con oscuras definiciones de una de las expresiones más hermosas y puras del cuerpo humano?

Desde pequeños nos programan para que nuestra primera asociación con la sexualidad sea compleja: "no se toque ahí que le salen pelos en la mano", ¡qué carajos! Por amor a sus propios hijos déjenlos descubrir su aparato sexual, fomén- tentes conocerse y no sentirse avergonzados por el pecado que originalmente habita su entrepierna.

La sexualidad no tiene por qué hacernos sentir incómo- dos, debe ser natural, abierta y responsable para que una persona pueda crecer en armonía con su cuerpo y con las funciones de éste.

Un ser sano debe honrar su cuerpo y el camino para ello es conociéndolo, para entonces poder acceder a toda esa fuen- te de placer que espera por ser liberada. El acto sexual es la profunda conexión espiritual consigo mismo y con la pareja, de ahí que el sexo sin amor pudiera resultar en un acto vacío.

El sexo es mejor con amor porque no es algo meramente superficial, mientras que el sexo por sexo es con el fin de satis- facer un deseo carnal. La masturbación es una forma de sexo con amor, porque el amor que uno imprime en conocer su cuerpo es fun- damental para aprender a honrarlo y respetarlo.

El sexo sin amor es un capricho; el sexo con amor, sin importar su forma, es un ritual.

La conexión lograda a través del sexo es una forma de meditación. Vivir el momento en esplendor, observar el comportamiento de nuestro propio cuerpo y el cuerpo de nuestra pareja, conocer sus reacciones, sus espon- táneas acciones y sus fluidos movimientos.

La única forma de llegar a un orgasmo es estando pre- sente, es trabajar en función a él, con él y por él. El sexo con amor es el acto en el que no cabe el egoísmo, en el que la satisfacción de la pareja es la principal fuente de satis- facción propia, el sexo sin amor es egoísta, es la búsqueda del placer personal, un tanto alimento de ego y un tanto alimento de carne. Sin embargo, el sexo sin amor es una gran lección.

El sexo sólo es sucio cuando no se hace bien, diría **Woody Allen**, y si a pecados nos vamos me es imposible encontrar lo pecaminoso en un acto que nos enseña a aceptarnos tal y como somos, que nos muestra la belleza interna del espíritu por medio de desnudar nuestro ser exterior.

La clara educación sexual es un regalo que le hacemos a las generaciones por venir, los vacíos internos que los tabúes generan pasan la cuenta de cobro disfrazados de aberraciones y miedos. La sexualidad no debería ser una fuente de incertidumbre sino una fuente de sabiduría que con los años, y con las personas adecuadas, nos lleve a co- nectar cada vez más de cerca con la fuente de tan intensa energía.

En la lista de los cientos de rituales desvirtuados por mo- jigaterías y manipulaciones, se encuentra el sexo esperando a que los humanos volvamos a darle su justo lugar en nuestra espiritualidad.

El sexo con amor es el acto en el que no cabe el egoísmo, el sexo sin amor es egoísta, es la búsqueda del placer personal.

twitter.com/AlasdeOrquidea
AlasdeOrquidea@gmail.com
www.taconesyorbata.com
www.alasdeorquidea.com
www.facebook.com/AlasdeOrquidea
www.youtube.com/AlasdeOrquidea

HOY CUMPLE

ANDRÉS LIRA GONZÁLEZ
HISTORIADOR
72 AÑOS



> ESCRITOR Y ABOGADO
MIEMBRO DE LA ACADEMIA MEXICANA DE LA HISTORIA. COMO INVESTIGADOR HA TRABAJADO LAS IDEAS E INSTITUCIONES JURÍDICAS Y POLÍTICAS MEXICANAS.

SE CONSOLIDA EL USO DE LA BICICLETA

Otorgan a Ecobici 8.2 de calificación

Aunque con fallas en el servicio, la mayoría de los usuarios de este sistema de transporte aprobó su funcionamiento

NOTIMEX
comunidad@ginm.com.mx

En tres años el sistema de transporte Ecobici ha conseguido que más capitalinos usen la bicicleta como medio de transporte cotidiano y aunque la gran mayoría de los usuarios valora positivamente el servicio, también señala a la falta de cultura vial como el principal problema.

Los usuarios de EcoBici califican el servicio con un promedio de 8.2 en una escala de cero a 10, mientras que 12 por ciento de los consultados dice que el servicio es excelente, según una encuesta de Gabinete de Comunicación Estratégica/Kaleydoscopio. Sin embargo, 64.7 por ciento está consciente que el principal problema es la falta de educación vial, aunque algunos también se quejan de los baches, del tráfico excesivo, de que hay pocas ciclovías y la destrucción de las ya existentes, así como de la ausencia de señalizaciones.

Alrededor de 70 por ciento de los usuarios de EcoBici lleva menos de dos años pedaleando en la ciudad, y 48.8 por ciento dice llevar menos de seis meses.



SISTEMA ECOBICI

Es el medio de movilidad individual que se utiliza como complemento a la red de transporte público de la Ciudad de México.

Foto: Cuartoscuro/Archivo



Del total, 18 por ciento comen- zó a trasladarse en bici hace dos años, 8.6 desde hace tres y sólo 1.9 lleva más de ese tiempo como ciclista.

Asimismo, 72 por ciento ase- gura que utiliza el servicio cinco o más veces por semana y 23 lo hace de dos a cuatro veces en el mismo lapso. Sólo cinco por ciento reconoce que no utiliza el

muestra de 884 usuarios de Eco-

Bici, en 60 por ciento de las 668 estaciones del sistema, por lo que sus resultados tienen un nivel de confianza de 95 por ciento.

Hace tres años el gobierno de la Ciudad de México implementó un sistema de transporte individual con el objetivo de impulsar el uso de la bicicleta y atacar uno de los grandes problemas de la urbe: el tráfico.

Ecobici comenzó a funcionar con una inversión inicial de 75 millones de pesos y mil 114 bicicletas en 85 cicloestaciones, el éxito fue casi inmediato, lo que implicó un crecimiento del sistema de más de 300 por ciento, según cifras oficiales. A principios de año Ecobici contaba con 63 mil 500 usuarios.

Gabinete de Comunicación Estratégica/Kaleydoscopio aplicó la encuesta en una

PROGRAMA DE HIDRATACIÓN 2013



OASIS EN EL METRO

Del 8 de abril al 28 de junio el STC Metro implementó en estaciones de correspondencia y las de mayor flujo de usuarios el Programa de Hidratación 2013, a través del cual se repartieron más de 2.4 millones de donaciones gratuitas de agua.

Foto: Cuartoscuro/Archivo

¿LO HAS VISTO?



Edad: 53 años
Compleción: mediana
Estatura: 1.70 m
Tez: blanca
Cabello: ondulado, negro
Señales particulares: cicatriz en la ceja izquierda, lunar de mancha en la espalda
Se extravió el 2 de junio de 2013, en el municipio de Chimalhuacán, Estado de México.
Informes: 53-45-50-80 y 53-45-50-82
www.pgjdf.gob.mx

Nombre: Clemente Molina Ornelas

LA HISTORIA EN EXCELSIOR

75 AÑOS
1938
Déficit en la Universidad

- La existencia de un déficit de medio millón de pesos en el presupuesto de la Universidad Nacional fue informado por el rector Gustavo Baz, quien señaló su firme convicción de que el faltante será proporcionado por el Ejecutivo Federal.
- El presidente de EU, Roosevelt, inició un viaje de costa a costa en su país durante el cual hablará a su pueblo en favor de su inconcluso programa llamado del Nuevo Trato y de los candidatos liberales a diputados en las elecciones primarias.

50 AÑOS
1963
Listo el acuerdo

- El arreglo definitivo en el caso de El Chamizal será dado a conocer por los gobiernos de México y EU, a más tardar a mediados de julio. De hecho el texto del documento está terminado, dijo a **Excelsior** el canciller Manuel Tello.
- El gobierno de la República busca con urgencia la solución al problema del abastecimiento de agua al Valle de México, al respecto la Secretaría de Recursos Hidráulicos señaló la necesidad de traer el líquido de fuera del valle, como una forma de evitar la falta de agua.

25 AÑOS
1988
Ganamos, afirmó Salinas

- El candidato presidencial del PRI, Carlos Salinas proclamó su victoria en las elecciones más competidas y pacíficas de nuestra historia; reconoció que la oposición obtuvo más triunfos que nunca y precisó que terminó la época del partido prácticamente único.
- Lo que hemos vivido es la culminación del fraude más espantoso, que se inició desde 1983 en Chihuahua y terminó en todo el país donde la credibilidad en el sistema político se perdió, afirmó el candidato del PAN, Manuel J. Clouthier.

◀ CALLE 16 DE SEPTIEMBRE ▶

Inicia segunda fase de cierres

El corredor forma parte de los cambios en la movilidad del Centro Histórico, en donde el peatón tiene la prioridad

DE LA REDACCIÓN
comunidad@gmm.com.mx

Luego del arranque de la primera etapa de cierres parciales en la calle 16 de Septiembre, que obtuvo respaldo ciudadano, la Autoridad del Espacio Público (AEP) y la Autoridad del Centro Histórico (ACH) anunciaron que la segunda semana de familiarización tendrá lugar mañana y el miércoles 10, de las 06:00 a las 20:00 horas.

La transformación de ese importante corredor, detalló Eduardo Aguilar, titular de AEP, forma parte de los cambios en la movilidad del Centro Histórico, en donde el peatón tiene prioridad.

El plan maestro de

Se invertirán 40 millones de pesos en los trabajos de rehabilitación, los comercios abrirán en su horario".
EDUARDO AGUILAR
TITULAR DE AEP

mejoramiento de ese importante corredor, que comprende de Eje Central Lázaro Cárdenas a 5 de Febrero, establece que la calle 16 de Septiembre será de tipo compartido: peatonal en algunos tramos y en otros de tránsito local de baja velocidad para acceder a los siete estacionamientos ubicados en el área.

La tradicional calle 16 de Septiembre se sumará a los andadores en las calles Francisco I. Madero, Condesa, Gante y Motolinía.

La tercera semana de familiarización se llevará a cabo el

martes 16, miércoles 17 y jueves 18, en el mismo horario; la cuarta semana será el martes 23, miércoles 24, jueves 25 y viernes 26 de julio.

Esta etapa de adaptación servirá para que, a partir de agosto próximo, se realice el cambio de pavimentos, la renovación de mobiliario urbano, la colocación de vegetación nueva y la implementación de iluminación a nivel peatonal, entre otras modificaciones.

Parque Móvil

Con el objetivo de sensibilizar a los automovilistas y transformar zonas que generalmente son utilizadas como estacionamientos, la Secretaría de Desarrollo Urbano y Vivienda (Seduvi) impulsa la recuperación de espacios públicos con la instalación de un Parque Móvil, Park-es, en la dependencia.

Conscientes de que la recuperación de espacios públicos es un reto y tarea de todos, el titular de Seduvi, Simón Neumann,

y los integrantes de la Fundación +Espacios, Raúl Contreras y Gabriel Gómez, conjugaron esfuerzos para montar el Park-es en la bahía de estacionamiento de la dependencia del gobierno capitalino.

Se trata de dos remolques que convirtieron el área de concreto en una zona de descanso y esparcimiento rodeada con espacios verdes, mesas de juegos infantiles y sillas para que los visitantes convivieran y formaran comunidad.

Bajo la premisa de que los parques móviles tienen el mismo derecho que los automóviles de utilizar el espacio público, el Park-es ocupó -del 22 de junio al 5 de julio- un área donde generalmente son estacionados vehículos.

Niños, jóvenes y adultos mayores disfrutaron del novedoso Parque Móvil, en el que también se efectuaron diferentes actividades recreativas. Los visitantes coincidieron en que este proyecto contrasta con el paisaje urbano.



Foto: Jaime Boltes/Archivo

Esta etapa de adaptación servirá para que a partir de agosto próximo se realice el cambio de pavimento y mobiliario urbano.



NO LO CUENTES

El lugar donde te enteras de lo que no te deberías de enterar.

LUNES A VIERNES, 17HRS.

cadenatres
CANAL 28

LA TELEVISIÓN MÁS ABIERTA QUE NUNCA

ENLACE

REPORTES 98.5

Ciro Di Costanzo
Reporte 98.5

Lunes a Viernes
20:00 hrs.

REPORTES 98.5

Martín Espinosa
Reporte 98.5

Lunes a Viernes
05:30 hrs.

REPORTES 98.5

Esteban Arce
52 minutos

Lunes a Viernes
16:00 hrs.

Escanea con tu **smartphone** el código QR y sigue de cerca lo nuevo que **Excelsior** tiene para ti.





ADRIÁN
RUEDA

Capital
político

adrian02@yahoo.es

Cortan las uñas a Gómez Zalce

Funcionarios del gobierno capitalino se quejaron por las peticiones de "convenios".

Cuando creía que iba en caballo de hacienda para pasar a su antojo la charola a nombre de Capital 21, la directora del Sistema de Radio y Televisión Digital del GDF, **Marcela Gómez Zalce**, recibió un portazo en la nariz de parte de la Consejería Jurídica capitalina.

Unas semanas después de que se integró a la dirección del sistema, el 7 de diciembre pasado, funcionarios del propio gobierno capitalino se quejaron con **Miguel Ángel Mancera** por las peticiones de "convenios" que **Gómez Zalce** les hacía llegar.

En voz de los propios secretarios, se supo que la funcionaria sugirió cuotas de 200 mil pesos por dependencia, pero el jefe de Gobierno ordenó que no le dieran nada.

Ni las quejas de que había recibido el canal en ruinas de manos de **Héctor Cervera**, ex colaborador de **Carlos Salinas** al que **Marcelo Ebrard** le encargó el proyecto, ni la cercanía que la funcionaria presumía con **Mancera** le ayudaron a lograr su cometido.

No fue sino hasta el 3 de junio, luego de que el secretario de Gobierno, **Héctor Serrano**, publicó en la *Gaceta Oficial del DF* un acuerdo que autorizaba a **Gómez Zalce** a "suscribir documentos, contratos y convenios" con personas físicas, morales o entidades públicas que la funcionaria se sintió respaldada.

Y no perdió tiempo; empezó a hacer llamadas a las dependencias para llegar a un "arreglo", a fin de producir contenidos a cambio de una lana, lo cual volvió a generar incomodidad.

En un intento por afianzarse, el 07 de junio **Gómez Zalce** envió el oficio número SRTDGDG/DF/271/2013 a la Consejería Jurídica del Gobierno del DF, a fin de dejar claro que el área de **Héctor Serrano** le había delegado legalmente el derecho a pasar la charola.

Pero los Servicios Legales de **Mancera**, a cargo de **José Ramón Amieba Gálvez**, le respondieron el 17 de junio, mediante el oficio CJSJL/669/2013, que desistiera de sus intenciones, pues la delegación que le había hecho la Secretaría de Gobierno era legal.

En su escrito, el consejero jurídico del GDF no sólo calificó de ignorante de las leyes la petición, y cita el artículo 5 de la Ley Orgánica de la Administración Pública del DF que señala al jefe de Gobierno como la única autoridad exclusiva para delegar facultades a sus subalternos.

Amieba exhibe a **Gómez Zalce** y a quien la apoyó, al señalar diversos errores jurídicos en el acuerdo publicado en la *Gaceta Oficial del DF*, como la afirmación de "que la Secretaría de Gobierno es una dependencia de la Administración Pública del DF con personalidad jurídica, patrimonio propio, autonomía técnica y orgánica".

La Consejería Jurídica les corrige la plana y aclara que la Secretaría de Gobierno es una Unidad Administrativa de la Administración Pública Descentralizada que auxilia al jefe de Gobierno; que depende de él y no tiene ni personalidad jurídica ni patrimonio propio, como señala el oficio de la funcionaria.

Por todo esto, **Amieba Gálvez** recomienda echar abajo el acuerdo publicado el 3 de junio y quitar a **Gómez Zalce** la facultad para negociar por su cuenta; sujetándose exclusivamente a transmitir por internet programas del GDF e intercambiar materiales educativos, científicos, culturales o informativos con otras televisoras.

A ver si la funcionaria, quien dice que siempre le inventan notas, refuta al propio consejero jurídico de **Mancera**, quien prácticamente le recorta las uñas ahora que sentía que la charola era suya.

Ni modo, ahí están los documentos oficiales que la desmienten.

CENTAVITOS... Otro asunto al que **Amieba Gálvez** le debería poner ojo es a los anuncios producidos por **Luis Pérez de la Heras** para difundir los programas y acciones del GDF, pues ninguno tiene la leyenda de "este es un programa de gobierno..." y dicen en el Instituto Electoral que si alguien se pone vivo, cuando llegue el momento el tema se podría catalogar como promoción personal e incluso clasificar como actos anticipados de campaña.



EN LA COLONIA JUÁREZ

REUBICARÁN NEGOCIOS

La delegación Cuauhtémoc ha realizado 102 verificaciones de mil 200 negocios en vía la pública de la colonia Juárez. Se analiza reubicar a más de 100 en zonas donde no obstruyan el paso peatonal.

Foto: Especial

DENUNCIA COMISIONADO DE IEDF

POR JESSICA CASTILLEJOS
jessica.castillejos@gimm.com.mx

La figura de los Comités Vecinales en el DF se ha desvirtuado. Varios de sus integrantes aparecen en las nóminas de las delegaciones, dejando de lado su función ciudadana, consideró **Mauricio Rodríguez**, presidente de la Comisión de Participación Ciudadana en el Instituto Electoral del DF (IEDF).

En conferencia de prensa, **Rodríguez** dijo que ya hay denuncias sobre la "intervención" de partidos políticos y jefes delegacionales en las planillas que participan en la elección de los nuevos Comités Vecinales del próximo 1 de septiembre.

Ante esta situación la Asamblea Legislativa del DF (ALDF) ya analiza reformar la Ley de Participación Ciudadana para establecer sanciones a quienes no respeten la naturaleza ciudadana de los Comités.

Rodríguez aseguró que hasta el momento no hay denuncias formales sobre estos casos, pero reconoció que son conductas que se han presentado.

Explicó que cuando un integrante de los Comités Vecinales trabaja en las delegaciones, se desvirtúa su naturaleza.

"Se supone que tienen que llevar los temas de la colonia a la delegación y hacer que se resuelva, pero si los integrantes de los Comités están contratados, el trabajo va en sentido contrario. Ellos tienen que bajar a la colonia, controlar y calmar las protestas las protestas vecinales y administrar su descontento", señaló el diputado local, **Fernando Mercado**.

Hasta el momento diputados locales han documentado estas irregularidades en al menos tres delegaciones: Tlalpan, Coyoacán y Magdalena Contreras.

El diputado **Héctor Saúl Téllez** denunció que existen al menos 21 integrantes de Comités Vecinales, en su mayoría coordinadores, quienes reciben sueldo por honorarios en la delegación Tlalpan, 12 más por honorarios asimilados y 11 son personal de estructura con sueldos de entre 18 mil a 36 mil 600

Ante la intervención de partidos políticos, la ALDF analiza reformas en la Ley de Participación Ciudadana



PROPUESTA

Mauricio Rodríguez, presidente de la Comisión de Participación Ciudadana en el IEDF, sugiere castigar a quienes no respeten la naturaleza de Comités Vecinales.

Foto: Quetzalli González/Archivo

pesos.

Entre estos se encuentra **Máximo César Moreno**, quien es el coordinador del Comité de Arenal de Guadalupe y, a su vez, director de Obras y Operación de la demarcación; y **María Guadalupe Ávila Dña**, quien es coordinadora del Comité Plaza del Oro-Fuentes Coapa, y la Subdirectora de Apoyo a Mejora Comunitaria.

En Coyoacán, los legisladores **Priscila Vera** y **Édgar Borja**, detectaron a 18 personas identificadas como integrantes de los Comités Ciudadanos y que al mismo tiempo forman parte de la estructura delegacional en puestos como jefes de departamentos y subdirectores de área, con sueldos de entre 17 mil y 65 mil 300 pesos, como es el caso de **Alejandro Hernández Aguilar**, quien es jefe departamental y coordinador del Comité de CTM Culhuacán.

En Magdalena Contreras, el diputado **Fernando Mercado**, denunció que al menos 26 personas que integran los Comités Vecinales en esa demarcación forman parte del personal

tanto de estructura como de base y honorarios en la jefatura delegación.

La presidenta de la Comisión de Participación Ciudadana en la ALDF, **Lucila Estela Hernández**, ha declarado que esta situación se replica en prácticamente las 16 delegaciones.

Sin sanciones

De acuerdo con el artículo 106 de la Ley de Participación Ciudadana del DF, los integrantes de los comités ciudadanos no deben formar parte de la administración pública, ni ser servidores públicos, de lo contrario deben ser removidos de su cargo.

Sin embargo, el consejero del IEDF **Mauricio Rodríguez**, dijo que hasta el momento no han recibido ninguna denuncia formal por estas irregularidades y explicó que el proceso para denunciar es primero ante el propio Comité y, una vez que éste resuelva, los quejosos podrán acudir al IEDF que removerá al integrante del Comité, si se comprueba la anomalía.

La diputada **Polimnia Romana**, integrante de la Comisión de Participación Ciudadana en la ALDF, señaló que los vecinos tienen incluso documentadas todas estas irregularidades.

"Tenemos denuncias de que hay personal del mismo IEDF que da preferencia en los procesos de inscripción de planillas, a los que aseguran llevar el

apadrinamiento de algún partido político, delegado o incluso diputados", manifestó.

El diputado **Fernando Mercado**, también integrante de dicha Comisión, adelantó que las discusiones para reformar la Ley de Participación Ciudadana se darán una vez que concluya el proceso de elección del 1 de septiembre, donde además de elegir Comités Vecinales se decidirá en qué se gastará el presupuesto participativo.

Dijo que el objetivo es una reforma integral donde se establezcan sanciones y se dejen claras las funciones del Comité y cómo debe ejercerse el presupuesto participativo.

CANDADO

Artículo 106 de la Ley de Participación Ciudadana.

- Los integrantes de los comités ciudadanos no deben ser servidores públicos.
- De lo contrario, IEDF deberá removerlos de su cargo.

VIGILA DERECHOS DE LOS MENORES INVOLUCRADOS

Indaga CDHDF caso Góngora

La Comisión entregó a la ALDF su investigación; tiene en trámite dos expedientes de queja

POR JESSICA CASTILLEJOS
jessica.castillejos@gimm.com.mx

La Comisión de Derechos Humanos del DF (CDHDF) entregó a la Asamblea Legislativa del DF (ALDF) el informe del caso vinculado con **Ana María Orozco Castillo**, ex esposa de **Genaro Góngora Pimentel**, quien fuera ministro de la Suprema Corte de Justicia de la Nación.

A partir de que la CDHDF tuvo el expediente del caso por varios meses sin emitir una recomendación, la presidenta de la Comisión de Derechos Humanos de la ALDF, **Dinorah Pizano** solicitó dicho informe.

De acuerdo con el documento recibido, detalló la legisladora local, la CDHDF ha realizado más de 40 diligencias durante los últimos ocho meses, pues las quejas están vinculadas con derechos de la niñez y de las personas con discapacidad.



Foto: David Hernández/Archivo

La Comisión hizo solicitudes al Tribunal Superior de Justicia del DF y la PGJDF para garantizar los derechos de los menores involucrados.

El organismo también explica que actualmente se tramitan dos expedientes de queja, el primero iniciado el 15 de octubre de 2012, por hechos que se atribuyeron al Juzgado y Sala Familiar en el juicio de alimentos, además del juicio penal que se le seguía a la peticionaria, por el delito de fraude; y uno más que se inició el 18 de febrero porque la señora

Orozco afirma que el padre de sus hijos estaba "armando" un delito en su contra, por supuesta violencia intrafamiliar.

Pizano destacó que entre la diligencias hubo solicitudes al Tribunal Superior de Justicia local para que en los procesos penales y familiares se garantizara la imparcialidad de los jueces y se velara por el interés

40
DILIGENCIAS
ha realizado la CDHDF en el caso Góngora en los últimos ocho meses.

superior de los niños; y a la Procuraduría Gederal de Justicia del DF (PGJDF) para que durante la investigación ministerial se garantizaran sus derechos, se generaran condiciones para que fueran asistidos por abogados victimales, sicólogos y personal especializado para atender a los menores.

Por su parte, la diputada del Partido de la Revolución Democrática, **Pizano Osorio**, dijo que las acusaciones sobre las supuestas omisiones de la CDHDF fueron "irresponsables". Señaló que en la queja hay ámbitos que convergen y que no son competencia de la CDHDF, y puso como ejemplo los hechos de naturaleza jurisdiccional, entre otros.

POR ENRIQUE SÁNCHEZ
esanchez@gimn.com.mx

LAZOS INSTITUCIONALES

Convenios, fruto de una buena relación

Gracias a la colaboración entre el gobierno federal y el del DF se han aplicado por lo menos siete programas de apoyo a las familias de la Ciudad de México

La buena relación institucional que ha mantenido el Gobierno del Distrito Federal, cuyo titular es Miguel Ángel Mancera, con la administración federal, encabezada por Enrique Peña Nieto, se ha reflejado en los últimos seis meses en la aplicación conjunta de por lo menos siete grandes programas de apoyo a las familias de la Ciudad de México.

Contrario a lo que ocurrió durante el periodo de Marcelo Ebrard, en el que no hubo siquiera salud con el ex presidente Felipe Calderón sino hasta cuatro años después, desde el inicio del gobierno de Mancera se sentaron las bases de un trabajo coordinado con la administración peñista en distintas áreas, como son seguridad, salud, desarrollo social, turismo, apoyo al campo y educación.

En marzo pasado, Miguel Ángel Mancera y Emilio Chuayffert firmaron el Acuerdo para la Calidad y la Equidad en la Educación, que le permitirá a la administración capitalina impulsar acciones dentro de las escuelas en materia de promoción de la salud, alimentación y cultura cívica, una tarea que en los seis años de gestión de Ebrard no pudo concretarse debido a diferencias políticas.

La estrategia SaludARTE, en la cual participan las secretarías de Salud, Cultura y Educación del DF, es punta de lanza para mejorar las condiciones en que estudian millones de niños en la capital a quienes se les dará de alimentos sanos y cursos extraescolares durante un programa piloto de cuatro meses.

En el anterior sexenio las autoridades capitalinas tuvieron que conformarse con distribuir a la salida de los planteles nuevos libros sobre salud, educación sexual y prevención de adicciones.

Como parte de esta colaboración en materia educativa entre el GDF y el gobierno federal destaca también el anuncio de una inversión de mil millones de pesos para el mantenimiento de los planteles escolares en las 16 delegaciones durante este año.

La Cruzada Nacional contra el Hambre es otra de las estrategias conjuntas que, pese a las primeras diferencias que se originaron entre los jefes delegacionales donde operarán los programas y la Sedesol, una vez firmado el acuerdo, traerán beneficios directos a miles de familias que se encuentran en marginalidad social.

En este espíritu de colaboración entre ambas administraciones resalta el convenio firmado entre el titular de la Secretaría de Gobernación, Miguel Ángel Osorio Chong, con el jefe de Gobierno, Miguel Ángel Mancera, en materia de apoyo a refugiados.

En esta misma vertiente, en junio pasado el subsecretario de Prevención y Participación Ciudadana, de Gobernación, Roberto Campa Cifrián, anunció la posible incorporación de Tepito al Programa para Prevenir la Violencia y la Delincuencia, lo cual implica la canalización de recursos federales a este populoso barrio para atender problemas como adicciones juveniles.

El sector turismo también se ha visto fortalecido a raíz del trabajo conjunto entre las administraciones de Peña Nieto y Mancera Espinosa. Así queda demostrado en el anuncio



ESTRATEGIA ARTICULADA

Desde el inicio del gobierno de Miguel Ángel Mancera se sentaron las bases de un trabajo coordinado con la administración de Enrique Peña Nieto en distintas áreas, como seguridad, salud, desarrollo social, turismo, apoyo al campo y educación.

Foto: Especial

1000
MILLONES

de pesos es la inversión federal para reparar escuelas en el DF

152
MILLONES

de pesos será la inversión federal en materia de turismo en la capital

PREVALECE EL ACUERDO

Algunos logros de la colaboración institucional:

- Convenio firmado entre el titular de la Secretaría de Gobernación, Miguel Ángel Osorio Chong, con el jefe de Gobierno, Miguel Ángel Mancera, en materia de apoyo a refugiados.
- Se anunció la posible incorporación de Tepito al Programa para Prevenir la Violencia y la Delincuencia, lo cual implica la canalización de recursos federales a este populoso barrio para atender problemas como adicciones juveniles.
- Se realizó el lanzamiento de una campaña de promoción, con el objetivo de posicionar al DF "como una ciudad cosmopolita, innovadora e incluyente".

que hicieron esta misma semana Claudia Ruiz Massieu y Miguel Torruco Marqués sobre el lanzamiento de una campaña de promoción, con el objetivo de posicionar al Distrito Federal "como una ciudad cosmopolita, innovadora e incluyente".

La estrategia implica una inversión federal inicial de 152 millones de pesos. Cabe señalar que durante el gobierno anterior ninguno de los tres secretaríos de Turismo que pasaron por el cargo (Alejandra Barral, Alejandro Rojas Díaz Durán y Carlos Mackinley) lograron concretar acuerdos relevantes con la administración federal de Felipe Calderón.

En lo que sí buscó y encontró un respaldo el gobierno de Ebrard fue durante la crisis sanitaria por la influenza en 2009, en materia de seguridad y para terminar la construcción de la Línea 12 del Metro.

Ahora, la colaboración entre Mancera y Peña también ha producido frutos en el tema de la alimentación. En marzo pasado, por primera ocasión en

varios sexenios un titular de Sagarpa visitó la Central de Abasto de la Ciudad de México para conocer de cerca las diferentes problemáticas que enfrentan los comerciantes.

En ese lugar, Enrique Martínez y Martínez firmó un convenio de colaboración con el director de la Central, Julio César Serina, con el objetivo de generar mayores oportunidades a los productores y distribuidores de alimentos a fin de que sus precios sean competitivos para los consumidores y se conviertan en referencia a nivel nacional.

La administración de Miguel Ángel Mancera también ha concretado acuerdos con organismos descentralizados como la Comisión Federal de Electricidad (CFE) y la Comisión Nacional del Agua (Conagua). En este último caso la meta conjunta es modernizar y aumentar la infraestructura hidráulica con que cuenta la capital para que le permita tener

garantizado el abasto de agua durante las próximas décadas y disminuir los riesgos por lluvias.

En años atrás no se lograron acuerdos trascendentes por las disputas políticas que tenía el ex jefe de Gobierno con el entonces responsable de Conagua, José Luis Luege.

En el presente otro convenio en puerta entre las administraciones federal y local tiene como propósito la creación del Instituto de Capacitación para el Trabajo del DF, que será la instancia que genere una vinculación entre autoridades, sector productivo y buscadores de empleo.

Con los primeros resultados que se han obtenido por esta coordinación interinstitucional entre ambos gobiernos en favor de quienes viven, visitan o laboran en la Ciudad de México, difícilmente se pensaría que esta tónica de trabajo se modificará en los poco más de cinco años que restan del sexenio.

Excepción
Donde Ebrard sí logró apoyo federal fue en los temas de influenza y Línea 12 del Metro.

Refrendamos nuestro compromiso de continuar atendiendo los requerimientos de la ciudadanía."

SECRETARÍA DE OBRAS Y SERVICIOS DEL DF

El 072, para gestión urbana

POR LUIS PÉREZ COURTADE
comunidad@gimn.com.mx

La Secretaría de Obras y Servicios del Distrito Federal (Sobse) suscribió un convenio de colaboración con la Agencia de Gestión Urbana (AGU) de la Ciudad de México, con el fin de adoptar el servicio de atención telefónica 072 como su principal plataforma para recibir demandas ciudadanas en materia de servicios urbanos y obras en la vía pública.

En cumplimiento de la instrucción del jefe de Gobierno del Distrito Federal, Miguel Ángel Mancera Espinosa, en el sentido de trabajar de manera coordinada con la AGU, la dependencia que encabeza Luis Alberto Rábago Martínez refrendó, por medio de este convenio, su "compromiso de continuar atendiendo los requerimientos de la ciudadanía que lleguen a través del 072", como lo ha hecho hasta ahora, se señala en un comunicado.

La Secretaría de Obras y Servicios de la Ciudad de México, de acuerdo con los reportes que ha dado a conocer la Agencia de Gestión Urbana, es la dependencia que ha mantenido un mayor ritmo de crecimiento en la atención de las demandas, con respecto a otras dependencias capitalinas.

En ese sentido, al día de hoy la dependencia adscrita al Gobierno del DF es la instancia que registra un alto índice en la recepción de solicitudes, pues ha recibido 32 mil 933 de diversos tipos de servicio tales como alumbrado público, bacheo y poda; asimismo ocupa el tercer sitio en el cumplimiento de las mismas.

Según información proporcionada por la propia dependencia, del universo ya mencionado en el párrafo anterior de solicitudes captadas, se ha dado respuesta satisfactoria a 24 mil 828, es decir, a 76 por ciento de las demandas.

La Secretaría de Obras y Servicios señala que el 072 es un importante medio que la población ha adoptado para hacer llegar sus demandas, ya que la dependencia ha registrado un incremento de 40 por ciento en el número de solicitudes, en comparación con el mismo periodo de 2012.

LITIGIOS EN EL DF

Apoyan figura de mediación

Proponen que antes o durante el pleito legal se pueda llegar a un acuerdo directamente con la contraparte

POR JESSICA CASTILLEJOS
jessica.castillejos@gimn.com.mx

La diputada local Olivia Garza de los Santos presentó ante la Comisión de Gobierno de la Asamblea Legislativa (ALDF) una iniciativa de reforma al Código de Procedimientos Civiles local, con el que se modifica y fortalece la figura de "mediación de conflictos".

Esta figura permite que antes o durante el pleito o litigio se pueda llegar a un acuerdo

directamente con la contraparte, siempre y cuando ambas partes estén de acuerdo.

Dicha iniciativa consiste en suprimir la obligatoriedad de este proceso de mediación y considerarlo sólo como una alternativa para dirimir un conflicto.

La legisladora local indicó que para hacer efectiva la figura de la mediación en el DF resulta necesario reformar algunos artículos y realizar estas precisiones en el texto del Código Civil y del Código de Procedimiento Civiles, ambos del Distrito Federal, para evitar futuros problemas de interpretación.

Detalló que para el Código Civil se propone adicionar un segundo párrafo al artículo 287 en el que se establezca que, cuando un divorcio se resuelva por vía incidental, el juez exhorte a las partes a que acudan al procedimiento de mediación exclusivamente en lo que concierne al convenio.

En cuanto al Código de Procedimientos Civiles, se propone reformar el cuarto párrafo del artículo 55 a efecto de que, en la tramitación y resolución de los asuntos ante los tribunales ordinarios, si el juez advierte que el asunto se puede solucionar a través de la mediación, éste

exhorte a las partes a utilizar tal procedimiento.

Asimismo se modificaría el artículo 941, respecto de los asuntos del orden familiar, donde se propone que el juez, tomando en cuenta las circunstancias del caso concreto, no ordene, sino que exhorte a las partes a que acudan al procedimiento de mediación, es decir, que éste no sea obligatorio.

"Con la iniciativa que presentamos a la Comisión de Gobierno se ha dado un paso muy importante en la ampliación y mejora de los servicios de mediación, la presente reforma al Código de Procedimientos Civiles pretende reforzar esta figura como medio alternativo para la solución de conflictos", señaló Olivia Garza de los Santos.

3
NORMAS
al menos sufrirían algunos cambios en su aplicación en el DF



Foto: Archivo

La iniciativa consiste en suprimir la obligatoriedad de la mediación y considerarla sólo como una alternativa para dirimir un conflicto.

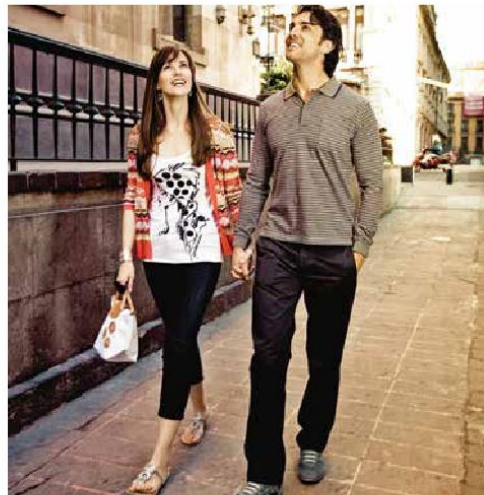

Egoísmo noble

Es ése que nos permite disfrutar de un tiempo para nosotros mismos.

Dicen los expertos que el acto primario de la autoafirmación es la aceptación, sin ella no existe una base sólida sobre la cual construir la autoestima.

La autoestima y la aceptación pueden llegarse a confundir; la diferencia es que la autoestima es algo que experimentamos, mientras que la aceptación es algo que hacemos; esto último se refiere a la capacidad de negarnos a permanecer atentos a esa voz interna que nos sabotea. La aceptación es aquello que nos permite dejar de confrontarnos con nosotros mismos y empezar a estar de nuestro lado y para nosotros.

Ocurre con demasiada frecuencia que tenemos tiempo para todo y todos, menos para nuestras propias necesidades, y un buen día, o todos los días —según sea el caso— hacemos responsables a otros de nuestra falta de tiempo y de atención, y es que no hemos comprendido que nadie es tan responsable de nosotros como nosotros mismos. El procurarnos amor, respeto, atención, cuidados y demás necesidades debe ser nuestra responsabilidad primordial, porque seguramente ya habrá oído decir que nadie puede compartir ni dar lo que no tiene. Mientras el constructo social educa al niño, generación tras generación, a dar y a compartir, y a calificar de malo el egoísmo, al niño, una vez adulto, le lleva toda su vida llegar a comprender que al primero que debe darse y con el primero que debe compartir es con uno mismo, al final el egoísmo no es tan malo, sabiéndolo administrar.

Hay de egoísmos a egoísmos, clasifiquémoslos sólo en dos; el egoísmo noble y el egoísmo puro. El egoísmo noble es ese que nos permite disfrutar de un tiempo para nosotros mismos, para nuestro cuidado y atención; el que nos permite establecer límites, atender nuestras necesidades; es el que nos permite elegir, porque tiene esa enorme capacidad de despertar la alarma de la sobrevivencia. Es esa voz que, llegado el momento, nos dice: tómate un minuto, esto ha sido suficiente; esto no lo vale... es la voz que determina la elección de las batallas, es la voz que nos impulsa a ser el número uno de nuestra vida y es por sobre todas las cosas esa parte que nos dice que nuestro mejor amigo somos nosotros mismos. El egoísmo puro es ese que ya le enseñaron de niño, que en pocas palabras se refiere al compartir de manera miserable, y aunque parezca que no, con uno mismo y con los demás. La diferencia entre uno y otro egoísmo radica en la construcción, mientras el primero nos construye y nos permite deconstruirnos y reconstruirnos, el segundo sólo destruye.

El egoísmo noble es el sentimiento más profundo de la aceptación, es el primer llamado a decirnos a nosotros mismos que sea lo que sea y, como sea que fuere, somos capaces de superarnos y ser y vivir en plenitud. Porque aceptar es más que reconocer o admitir simplemente lo que somos, la aceptación nos supone una disposición a hacer de nuestras experiencias una realidad eficiente, sin negación, sin evasión, la aceptación nos permite reconocer nuestros pensamientos, sentimientos, deseos y nuestras acciones en consonancia con nuestra realidad, sin desautorización de lo vivido y con la seguridad de que todo eso en conjunto es lo que somos y es perfecto para llegar a ser la mejor versión de nosotros mismos, si así lo consideramos.

Por eso hoy le invito a elegir el egoísmo noble y a practicar la aceptación de su persona todos los días. Cada mañana frente al espejo, entréguese a la realidad de lo que existe, que es usted, y no importa si le gusta o no lo que ve, simplemente es lo que hay y debe aceptarse sin reservas y completamente, porque una vez que se acepte y acepte su realidad, será capaz de conquistarla, y una vez conquistado el territorio la victoria es segura... ¡Buena suerte!

Cada mañana, frente al espejo, entréguese a la realidad de lo que existe, que es usted, y no importa si le gusta o no lo que ve...

TAXQUEÑA



MUERE BEBÉ ABANDONADO

A tan sólo una hora de haber nacido, un niño fue abandonado ayer en un bote de basura en la Central de Autobuses del Sur. Al lugar arribaron paramédicos y certificaron la muerte del bebé.

Foto: Mauricio Hernández

CONSUMO Y VENTA DE ESTUPEFACIENTES EN EL DF

GAM lidera trá

POR FILIBERTO CRUZ MONROY
filiberto.cruz@gimm.com.mx

Elnorte y centro de la Ciudad de México son los puntos donde más drogas se venden y donde más se consume, de acuerdo con cifras dadas por autoridades en exclusiva para **Excélsior**.

La delegación Gustavo A. Madero, colindante con los municipios de Tlalnequahualco, Coahuacalco, Ecatepec, Nezahualcóyotl y Tultitlán, registra 18 por ciento de averiguaciones previas iniciadas por narcomenudeo en el DF.

Esa demarcación comparte corredor con la Cuauhtémoc, segunda delegación con mayor número de detenciones: 17.1 por ciento, según cifras de la Procuraduría General de Justicia del Distrito Federal (PGJDF).

"Gustavo A. Madero tiene 18% (313 averiguaciones previas iniciadas). Cuauhtémoc tiene 17.1% (298 averiguaciones). Iztapalapa, 14.9% (260 averiguaciones). Azcapotzalco, 9.4% (163 averiguaciones). Álvaro Obregón, 9% (157) y Miguel Hidalgo 6.3% (110 averiguaciones). Las demás fluctúan entre 5, 3 y 1%.

Son Magdalena Contreras, Tlalpan, Coyoacán, Benito Juárez, Cuajimalpa, Iztacalco, Tláhuac, Xochimilco y Milpa Alta".

Gustavo A. Madero, Cuauhtémoc, Iztapalapa, Azcapotzalco y Álvaro Obregón son las zonas donde más droga se vende, advirtió la fiscal Central para la Atención del Delito de Narcomenudeo de la PGJDF, Marcela García Torres Vega.

Las mismas cifras de la Procuraduría local sobre consumo revelan algo muy similar que las relacionadas con venta: "El lugar con mayor incidencia de consumidores es Gustavo A. Madero, Iztapalapa, Cuauhtémoc, Álvaro Obregón, Coyoacán, Miguel Hidalgo y Azcapotzalco", explicó la funcionaria.

Sin embargo, la Comisión Nacional Contralora las Adicciones (Conadico), de la Secretaría de Salud federal, tiene cifras específicas por sustancia. La marihuana o *cannabis sativa*, que es la droga más consumida, se usa en el centro de la ciudad y corre hacia el sur.

"La *cannabis* se consume más en Coyoacán, Cuauhtémoc, Benito Juárez, Tlalpan y Miguel Hidalgo", explicó Ricardo Nani Alvarado, director general adjunto del Centro Nacional para la Prevención y el Control de las Adicciones, de la Secretaría de Salud federal.

Los estudios del organismo federal advierten que la cocaína tiene un comportamiento más errático. Es más usada en dos delegaciones del centro, dos del sur y una del norte, detalló.

"El consumo específico de cocaína es en Coyoacán, Venustiano Carranza, Cuauhtémoc, Azcapotzalco y La Magdalena Contreras."

Agregó: "Otra droga que se está posicionando como tercera sustancia de consumo en el DF son los inhalables. Cuauhtémoc, Iztapalapa y Venustiano Carranza tienen un importante uso."

Las drogas médicas vendidas sin prescripción es otro mercado no tan accesible para toda la población, pero igualmente lucrativo. En el DF las delegaciones Cuajimalpa, Iztacalco, Álvaro Obregón, Cuauhtémoc, Benito Juárez, Azcapotzalco y Venustiano Carranza son donde se reporta dicho consumo.

Alta densidad y marginación
La fiscal Marcela García precisó que son los jóvenes entre los 15 y 25 años de edad quienes más consumen estupefacientes.

El comportamiento de venta y adicción en algunas demarcaciones se origina por su alta densidad demográfica, su cercanía con la zona conurbada

del Estado de México, su población flotante y su nivel de marginación.

"Puede ser la zona conurbada, pero también recordemos que son las delegaciones con mayor asentamiento urbano; son las que tienen mayor población fluctuante y fija. Esas delegaciones han reflejado con mayor incidencia la problemática", señaló.

El 21 de junio la Fiscalía Contra el Narcomenudeo cumplió 10 meses de actividad. Se encarga principalmente de combatir la distribución, mientras las fiscalías desconcentradas (delegacionales) conocen mayormente de posesión simple, es decir, de personas que portan consigo dosis pequeñas de narcóticos.

"En estos diez meses han sido 4 mil 147 averiguaciones previas iniciadas en las fiscalías desconcentradas. La Fiscalía contra Narcomenudeo ha iniciado 915 averiguaciones, de éstas se han consignado 640 averiguaciones que corresponden a 70% de efectividad, y las desconcentradas han consignado 795, es decir, 19%."

Caen adictos

García Torres Vega explicó que la efectividad en las fiscalías de las delegaciones baja debido a que muchas de las averiguaciones previas no pueden ser consignadas, pues los inculcados son adictos y son canalizados a los Centros de Atención Primaria para las Adicciones (CAPA).

"De este rango de 4 mil 147 averiguaciones previas, la gran mayoría son farmacodependientes, queda acreditada su adicción y consumo y la ley los exime de la comisión del delito. Lo que procede es canalizarlos y por eso baja el porcentaje de efectividad."

Ubicados

La PGJDF ha desmantelado 64 puntos de venta de droga. Marcela García Torres Vega explica que es complicado determinar cuántos puntos de narcomenudeo operan en la ciudad, pero los lugares donde más se vende droga (si) están bien ubicados.

"Lugares de comisión de delito, pero con posesión con fines de venta y en los últimos diez meses se revela que la mayor zona de puntos de narcomenudeo están en la zona norte: Gustavo A. Madero, Cuauhtémoc, Iztapalapa, Iztacalco, Álvaro Obregón, además de Tlalpan, Miguel Hidalgo y Benito Juárez."

La funcionaria detalló: "En estos 10 meses de actuación tenemos iniciadas 452 averiguaciones previas por la Fiscalía contra Narcomenudeo; consignadas 354 averiguaciones; 915 personas detenidas que han correspondido a 540 consignadas a un juez penal por delito grave; a 60 consignadas a juez de delito no grave; hemos tenido a disposición a menores, un total de 70, y se ha ejercido acción de remisión a la agencia de menores a 40".

Cuando ya no es narcomenudeo
Si una persona tiene más de cinco kilos de marihuana o más de medio kilo de cocaína es la autoridad federal la competente para conocer del delito. La Fiscalía de Narcomenudeo ha remitido 27 averiguaciones a la PGR por hallarse en ese supuesto.

La PGJDF ha asegurado en los últimos 10 meses 533 kilos de marihuana, 4 kilos 300 gramos de cocaína y 27.9 gramos de metanfetaminas. Por su parte, en ese mismo lapso la Fiscalía para la Atención del Delito de Narcomenudeo aseguró una quinta parte de la marihuana total y casi 80% de la cocaína. "En diez meses hemos asegurado tres kilos 379 gramos de cocaína, 118 kilos de marihuana, 17.5 gramos de metanfetamina, 356 gramos

Es la delegación con el mayor número de averiguaciones previas iniciadas por narcomenudeo, de acuerdo con cifras en poder de **Excélsior**. El mapa muestra cuáles otras demarcaciones también ya reportan este problema

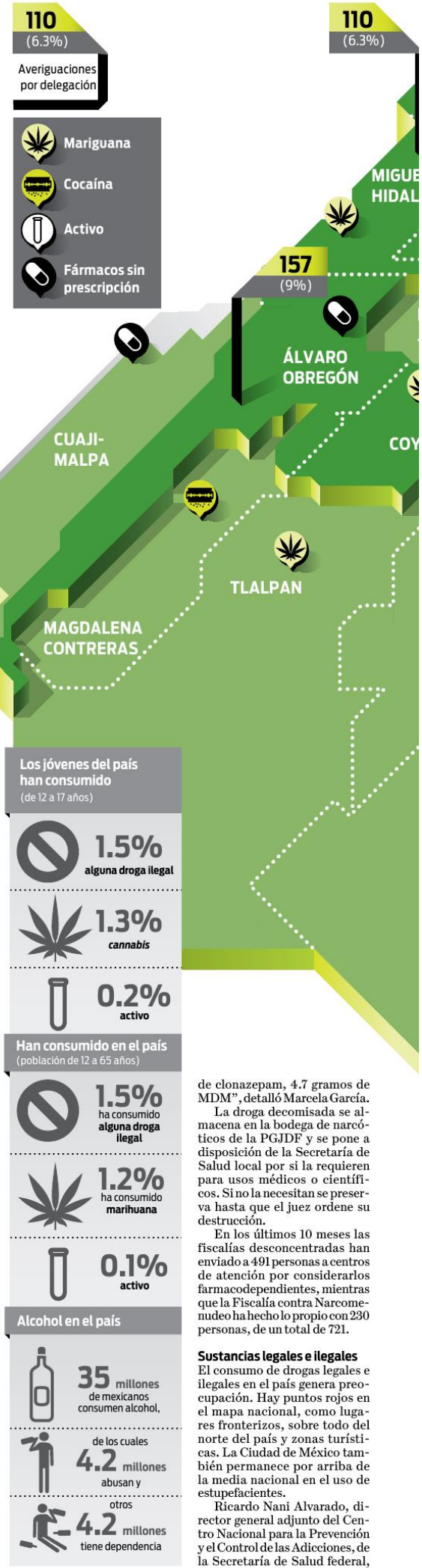

Uso de drogas



EFFECTOS

- 1 El consumo de estupefacientes en la edad temprana determina el uso de drogas de un individuo durante su vida.
- 2 Jóvenes capitalinos consumen casi el doble de drogas a escala nacional. Expertos advierten que la educación es un factor para inhibir el uso de estupefacientes.

Infografía: Cristina Medrano

explicó que aproximadamente 1.5% de los mexicanos han consumido drogas ilegales. En el DF esa cifra sube.

“De la población de 12 a 65 años, 1.5% ha consumido drogas ilegales y en el comparativo con el DF éste está por arriba, con 1.7%”, precisó.

Las cifras de consumo se dan en drogas legales. Son 35 millones de mexicanos los que alguna vez en su vida han ingerido alcohol y de esos 4 millones 200 mil abusan de esa ingesta; otros 4 millones 200 mil mexicanos tienen problema de dependencia del alcohol. En lo que respecta al tabaco 16 millones de mexicanos fuman y de esos, cuatro millones abusan.

La polémica la generan las drogas ilegales. El consumo tanto a escala nacional como local es bajo, pero alerta que en la capital del país se eleva con respecto de la media nacional.

“Si nos vamos hacia la *cannabis*, en particular de 1.2, que es el promedio nacional de consumo, en el DF hay un uso de 1.5%, seguido de inhalables que es 0.1% el consumo a escala nacional *versus* 0.3% en el DF”, explicó Nani Alvarado.

Conadic tiene documentado que los jóvenes capitalinos consumen casi el doble de drogas que los jóvenes a escala nacional.

El consumo de drogas en la edad temprana determina el uso de estupefacientes de un individuo durante su vida.

La edad, puerta de entrada

“Quisiera enfatizar lo que ocurre en el grupo de 12 a 17 años que es la puerta de entrada al consumo. Ahí las cifras, incluso para el DF, son mayores, por ejemplo para cualquier droga ilegal de 1.5 nacional nos pasamos a 2.6% en el DF; para *cannabis*, de 1.3 nos vamos hasta 2.1%, y para inhalables de 0.2 a 0.5% en el DF”, puntualizó Nani Alvarado.

Preferencia por la *cannabis*

A escala nacional, la marihuana es la sustancia más utilizada al igual que en el DF. Ricardo Nani Alvarado, director general adjunto del Centro Nacional para la Prevención y el Control de las Adicciones, detalló: “Lo que al mexicano más le gusta, lo que está consumiendo es *cannabis* sustancia que por la concepción que se le da, que es algo natural que no tiene químicos, pues aparentemente es algo inocuo,

¿Qué han consumido los capitalinos?

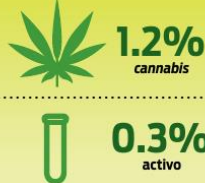

¿Qué han consumido los jóvenes del DF? (de 12 a 17 años)

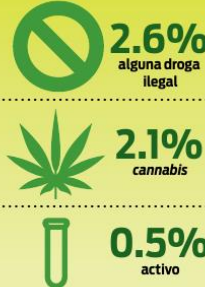

Droga incautada en la Ciudad de México (En los últimos 10 meses)



El delito en el DF (En los últimos 10 meses)



tanto así que ha habido diversos foros internacionales en los que se trata de encontrar una postura: a sí va a ser algo que sea posible, su uso legal.”

El mayor problema es el elevado consumo de las drogas legales. El primer lugar lo ocupa el alcohol y el segundo el tabaco. La cocaína se mantiene en un segundo lugar en el nivel de consumo de drogas ilegales y el primero es la marihuana.

“Tenemos otra sustancia, el consumo de cocaína, que se ha posicionado de manera importante, por fortuna no ha habido este incremento tan relevante que tuvo a finales de los 90 y principios de 2000, a diferencia de la marihuana que se ha mantenido y que incluso ha rebasado a la cocaína”, explicó Nani. Agregó: “Tenemos otras sustancias como es el uso de solventes o inhalables que en diversas áreas del país se ha ido posicionando”.

Los estados más afectados por drogas ilegales están en la frontera norte, algunos en la frontera sur y ciudades turísticas.

“Los opiáceos se siguen consumiendo por excelencia en el norte del país y poco a poco han ido llegando y permeando a otras

entidades. Tenemos las metanfetaminas que también se usan hacia el norte y paulatinamente se va acercando hacia el centro”, precisó el funcionario.

En el país hay 335 Centros de Atención Primaria de las Adicciones (CAPA). En el DF hay 32. El principal motivo de consulta en esos centros, con 45%, es el abuso del alcohol; 24% por *cannabis*; 10% por solventes; 9% por tabaco y 5% por cocaína.

Secundaria y preparatorias

Como lo publicó este diario hace un par de semanas, la Encuesta de Consumo de Drogas en Estudiantes en la Ciudad de México 2012 arrojó que 68.8% de los jóvenes de secundaria y bachillerato han consumido alcohol. Respecto de la anterior encuesta, realizada en 2009, el abuso de alcohol descendió al pasar de 23.3% a 22.5%.

El consumo de tabaco también muestra cifras favorables al reportar una ligera disminución. Pasó de 15.9%, en 2009, a 14.9% en 2012. La problemática es el uso de drogas ilegales. La encuesta realizada por el Instituto Nacional de Psiquiatría advierte un incremento de drogas ilegales. La marihuana aumentó de 8.2 a 12.2%, y la cocaína de 1.7% a 2.5%. El consumo de inhalables bajó de 10.4 a 10%.

La preferencia en el consumo de drogas ha cambiado en los últimos tres años. En hombres, el primer lugar lo ocupa la marihuana, con 18.8%; en segundo lugar los inhalables, con 9.7%, y en tercer lugar, la cocaína, con 6%. En mujeres la marihuana ocupa el primer lugar, con 12.9%; el segundo lo ocupan los inhalables con 10.3% y en tercer lugar los tranquilizantes con 5.6%.

Conadic dice sí al debate, pero pondera contras de legalizar marihuana. En entrevista exclusiva para *Excelsior*, Fernando Cano Valle, comisionado nacional Contra las Adicciones, aseguró que es sano que en un país democrático como México se discuta la posible legalización de sustancias como la marihuana.

No obstante, el experto consideró que la despenalización de las drogas no es la solución.

Debate por la despenalización

“Si se piensa que hay que despenalizar o legalizar el consumo de drogas es una visión totalmente opuesta a la que yo tengo. Lo que realmente es efectivo para persuadir el uso de la marihuana y otras drogas es la educación, información y generación de políticas para formar y atender a personas adictas”, detalló.

Cano Valle alertó que deben tomarse en cuenta daños a la salud y poner atención en el costo económico. Explicó que la legalización no generará una gran recaudación monetaria, por lo que los costos en atención se verán rebasados.

“Mucho antes de hablar de despenalización hay que hacer una introspección muy profunda de cuál es la capacidad instalada, si tenemos los recursos humanos para atender el incremento lógico de la demanda. Debe haber una coordinación clave entre el costo por el consumo contra lo que presumen dejará en ganancias al erario”, explicó y advirtió: “Para qué generar un problema de salud pública que en este momento no tenemos”.

La tendencia, los inhalables

Fernando Cano Valle dijo que la tendencia mundial es el incremento en el uso de anfetaminas e inhalables que están sustituyendo a la heroína, que ha caído en desuso debido a los riesgos y enfermedades que conlleva utilizar jeringas. Agregó que México es el país con menores tasas de consumo de drogas en todo hispanoamérica.

“Nuestro país tiene una tasa muy baja en relación con España o Argentina sobre el uso de la marihuana; en Europa 77 millones han consumido marihuana, hoy están fumando tres millones en Europa.”

“El reporte mundial de drogas arroja que hay 224 millones de personas que han usado marihuana. En México, de 2002 a 2011 tenemos 0.2%, lo cual es bajo. España tiene 27% de uso de marihuana y Argentina tiene entre 7 y 10%”, informó el especialista Fernando Cano Valle.

COMUNIDAD: 7

comunidad@gimm.com.mx

REPORTE ALERTA

BALAS PERDIDAS

El Santo

elsanto.balasperdidas@gmail.com

¿INTROMISIÓN?

➤ A juzgar por los registros que ha dado a conocer el Instituto Electoral del DF sobre el número de planillas registradas para competir por los comités vecinales, llama la atención que algunas delegaciones semirurales reporten tan alta participación.

Hubieron siete mil 889 solicitudes de registro de fórmulas para Comités y Consejos en mil 777 colonias del DF, mientras que en 16 no hubo solicitudes de registro. Las más nutridas son sin duda Iztapalapa, Gustavo A. Madero, Tlalpan y Venustiano Carranza.

En el caso de Milpa Alta, por ejemplo, se reportan 39 registros, es decir una participación muy baja contra las 168 de Tláhuac, con características similares.

Magdalena Contreras reporta 253 fórmulas registradas, casi cinco por colonia. Llama la atención que en delegaciones urbanas como Benito Juárez o Coyoacán la participación sea más moderada, lo que hace pensar si realmente los ciudadanos están interesados en la vida vecinal o son los intereses políticos de algunos particulares. Nos dicen que nos van a ir reportando a detalle sobre esta elección, porque hay indicios de que poco tendrá de vecinal y sí muy de política debido a diversos intereses.

MERCADOS DE COYOACÁN

➤ Los mercados de la delegación Coyoacán necesitan un diagnóstico de los principales problemas que enfrentan, por ejemplo en sus planes de protección civil y en el funcionamiento de sus mesas directivas, para aplicar un plan de renovación efectivo que les permita hacer frente a la competencia que les hace las tiendas de autoservicio, señaló la diputada **Miriam Saldaña**.

Según datos proporcionados por el líder de la bancada del PT, los 21 centros de abasto que hay en esta demarcación enfrentan una seria crisis por la proliferación de las tiendas de autoservicio, que en cinco años suman 268 sucursales abiertas.

En los 21 mercados públicos, que tienen un total de mil 920 locales comerciales, nueve enfrentan problemas en su infraestructura; cabe destacar que la ALDF les destinó un presupuesto de siete millones de pesos para el ejercicio de 2013.

Saldaña ha dicho que se debe aplicar un plan que busque renovar a los mercados y empezar por un diagnóstico del estado en el que se encuentra.

Pero únicamente aplicables a reparaciones correctivas y no para eliminar los riesgos en materia de protección civil. Las autoridades delegacionales estimaron que para hacer frente a estos problemas se necesitaría un presupuesto de 16 millones de pesos.

La petista ha solicitado a través de un punto de acuerdo, del cual se duda sea atendido por el jefe delegacional en Coyoacán, **Mauricio Toledo**, para que ofrezca un informe pormenorizado de las condiciones en las que se encuentran los mercados de la demarcación.

POR ARMAS DE FUEGO



IZTAPALAPA: DOBLE HOMICIDIO

En dos hechos distintos, un par de hombres fueron ultimados a balazos. Uno de los casos ocurrió en la colonia El Triunfo. El otro en Desarrollo Urbano. Se desconocen los motivos de los crímenes.

Fotos: Cuarturo y Rodrigo Alarcón



KAKURO

¡SÚMATE A LA DIVERSIÓN!

El Kakuro es como un crucigrama, pero con números. Se trata de sumar dígitos del 1 al 9 en una cuadrícula de celdas, pero no puede repetirse alguno para lograr el resultado indicado. La cuadrícula tiene celdas en color negro con dos números, arriba y abajo de una línea diagonal. El número superior es el que debe buscarse horizontalmente; el inferior, de manera vertical.

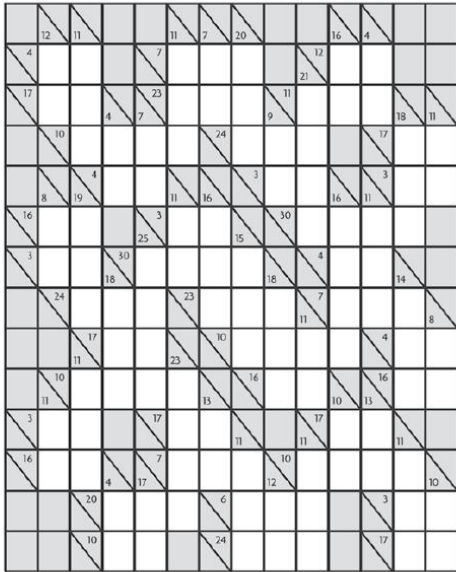

SOLUCIÓN AL ANTERIOR

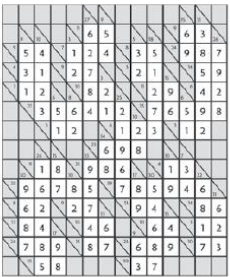

CRUCIGRAMA

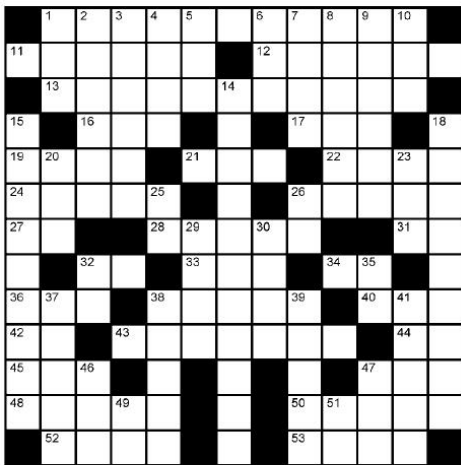

VERTICALES

- 1. Música popular derivada del rock y del folk.
2. Calidad de raro.
3. Composición poética del género lírico, en que se lamenta la muerte de alguien u otro acontecimiento digno de ser llorado.
4. Pelusa desprendida del lino, algodón o lana.
5. Pronombre demostrativo.
6. En números romanos, 551.
7. Rey de Egina, hijo de Júpiter.
8. Restos de uno o más edificios arruinados.
9. Arrimen de espaldas.
10. Impar.
14. Medida de tiempo, equivalente a la milmillonésima parte de un segundo.
15. De hojas desiguales.
18. Solábamos con losas.
20. Cocó directamente a las brasas.
23. Chacó pequeño de fieltro.
25. En números romanos, "101".
26. Partícula inseparable privativa.
29. Vino en su estado primero, no adulterado ni manipulado excesivamente.
30. El paraíso terrenal.
32. Ibidem.
35. Voz para arrullar.
37. Secreción líquida de los riñones.
38. Rebaja la prorrata de una cosa.
39. Sustituir una obligación a otra otorgada anteriormente, la cual queda anulada en este acto.
41. Relativo a las naves y a la navegación.
46. Ocre (mineral).
47. Especie de avestruz australiana.
49. Nombre de la segunda consonante.
51. Dios egipcio del Sol.

HORIZONTALES

- 1. Pedirán una cosa a la cual aspiran o creen tener cierto derecho.
11. Mamífero marsupial de Australia cuyas cuatro patas son prensiles y provistas de uñas afiladas (pl.).
12. Fallo de los árbitros o amigables componedores (pl.).
13. Presentimiento, presagio.
16. En sicología, "yo".
17. Pequeña isla de las rías gallegas.
19. Nacional socialista.
21. Ave trepadora sudamericana.
22. Prefijo "aire".
24. Patriarca hebreo, hijo de Abraham y padre de Jacob y de Esaú.
26. Mamífero perisodáctilo équido, burro (pl.).
27. Conozco.
28. (Henrik J., 1828-1906) Gran dramaturgo noruego.
31. Especie de violoncelo siamés.
32. Una de las lunas de Júpiter.
33. Tejido de mallas.
34. Símbolo del circonio.
36. Siglas utilizadas en comercio exterior ("Free on board").
38. Branman los leones.
40. Indio de Tierra del Fuego, ya desaparecido.
42. Dirigirse.
43. Relativo al gato (pl.).
44. Ante meridiano.
45. Lirio.
47. Unidad de tiempo astronómico equivalente a mil millones de años.
48. Ónix.
50. Todo elemento defensivo u ofensivo (pl.).
52. Mezcla metales fundiéndolos.
53. Nombre de varón.

SUDOKU

¡MÁS NÚMEROS!

El objetivo es llenar una cuadrícula de 9x9 celdas (81 en total), que se divide en subcuadrículas de 3x3 (también llamadas cajas o regiones) con números del 1 al 9, a partir de los que ya están dispuestos en algunas celdas.

La norma esencial es no repetir ninguna cifra en una misma fila, columna o subcuadrícula. En realidad no es tan difícil, aunque te aclaramos que resolverlo requiere paciencia. Es más, no necesitas conocimientos numéricos especiales, sino sentido común. Ejercita la mente y diviértete.

SOLUCIÓN AL ANTERIOR

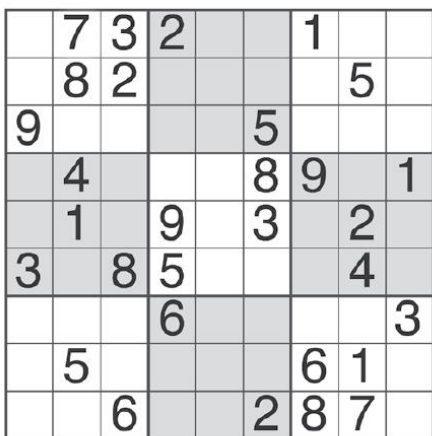
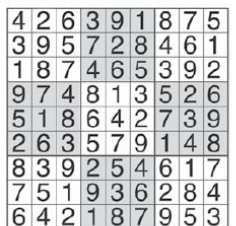

HORÓSCOPOS

CÁNCER

(21 junio - 22 julio)



Su mente tiene tendencia a divagar. Surgirán situaciones inesperadas que requerirán su atención. No le dé a otro la autoridad para tomar una decisión por usted. Actúe hoy mismo.

Si cumple años hoy, su intuición alcanzará su máximo y le dará la oportunidad de tomar algunas decisiones cruciales sin dudar. Confíe en sus instintos y crea en sus habilidades. Hace falta un cambio, y bajo circunstancias controladas puede alcanzar sus metas en una manera única e impresionante.



ARIES

(21 marzo - 19 abril)

Cambios personales pueden mejorar su vida. Discuta sus planes con todos los que serán afectados por su decisión. Una sociedad es renovada.



TAURO

(20 abril - 20 mayo)

Participar y contribuir más con colegas o amigos lo ayudará a construir una empresa sólida para hacer realidad sus sueños.



GÉMINIS

(21 mayo - 20 junio)

Considere lo que tiene para ofrecer. Un servicio o habilidad usado para mejorar su situación financiera debería ser considerado.



LEO

(23 julio - 22 agosto)

Mantenga en secreto sus intereses financieros. Encuentre modos creativos de convertir en lucrativa una inversión. Proteja lo que tiene.



VIRGO

(23 agosto - 22 septiembre)

Una vez que establezca lo que desea, podrá ayudar mejor a los demás. Haga vida social con personas que usted considera talentosas.



LIBRA

(23 sep. - 22 octubre)

Termine con sus deberes antes de que alguien se queje. Le aplicarán presión. Concéntrese y haga todo lo que pueda por cumplir.



ESCORPIO

(23 octubre - 21 nov.)

Confíe en su juicio y entre en acción basado en sus logros pasados. No tema hacer las cosas diferente. Su originalidad lo ayudará.



SAGITARIO

(22 noviembre - 21 dic.)

Vivir en el momento y disfrutar de lo que llegue a usted debe ser su meta. Combine eso con un cambio personal positivo y agradable.



CAPRICORNIO

(22 diciembre - 19 enero)

Será arrastrado a situaciones emocionales y debe estar preparado para manejar lo que sea con honor y soluciones para todos.



ACUARIO

(20 enero - 18 febrero)

Satisfaga sus necesidades sin sentirse culpable. Es importante no ceder a las presiones o sentirse obligado a hacer algo que no lo beneficia.



PISCIS

(19 febrero - 20 marzo)

Salir con personas de diferentes ambientes lo motivará a desarrollar las ideas que ha estado meditando. Amplie sus intereses y acepte sugerencias.

Jelipeitor

¿Por qué cree que en general los gobernantes trazan un radio de 15 km tomando como centro el Zócalo y con base en el mismo toman sus decisiones? Como ejemplo la Secretaría del Medio Ambiente anunció que debido a los altos índices de contaminación los coches nuevos también tendrán que dejar de circular según su holograma, sin embargo, en todo el cinturón de estados que rodean al DF circulan los 365 días cantidades considerables de vehículos verdaderamente contaminantes, con no menos de 20 años de antigüedad que están hechos verdaderas carcachas.

Se me ocurre que es un tema de densidad humana y automovilística.

María Luisa Cabrera

¿Con qué frecuencia visitamos los capitalinos al médico de cualquier especialidad?

El promedio nacional es de 2.6 veces al año en las grandes ciudades.

Niña Cuantos T.

¿Es cierto que las bebidas burbujeantes se suben a la cabeza del bebedor más de prisa que las otras?

Inevitablemente, la efervescencia acelera los efectos.

Fernando Fuero

¿Qué hay con mayor abundancia, hombres o mujeres que se enferman de apendicitis?

Los hombres mucho más, pero al parecer no hay cirujano que sepa a qué se debe.

Carmen Aguayo

¿Qué tipo de enfermedad es la más peligrosa que puede darle a una mujer cuarentona?

Cualquiera del tipo cardiovascular, se me asegura.

XYZ

¿Qué situación es la que provoca más resentimiento prolongado en las parejas de casados, que no se trate del dinero?

Cuando en sus riñas a gritos se mencionan los defectos físicos de uno o del otro.

Helie Anaya

¿Qué tipo de inversión es la que más recomiendan los expertos al capitalista capitalino?

Hay varias pero al parecer, la adquisición de edificios viejos para convertirlos en oficinas rentables.

Bárbara Cuéllar

¿Cuál es el origen de la palabra aleluya?

Es común en todos los lenguajes, jamás se traduce.

Luis Mejía

¿Cuál es la máxima velocidad que puede desarrollar un caracol que tiene prisa?

7.6 cm por minuto.

Alejandra Vértiz

¿Cómo se puede saber si cierto hombre será muy buen esposo?

Sin duda el que haya tenido muy buen padre, comprobado.

Alfredo Lamont dará respuesta a las preguntas razonables, de interés general, que se envíen a su dirección electrónica.

¿SABÍAS QUE?

EL BEBÉ REAL

Mina para los comerciantes



Paquetes de galletas en forma de biberón y cuentos sobre bebés reales: los comerciantes británicos rivalizan con imaginación para capitalizar el nacimiento del primogénito del príncipe Guillermo y Catalina.

Hay para todos los gustos y presupuestos, e incluso para republicanos. Poco tiempo después de la hospitalización de Catalina en diciembre por fuertes náuseas ligadas a su embarazo, una diseñadora olió el filón y creó unas bolsas para vomitar (4.50 dólares, 3.50 euros) que representan a la pareja con un bebé en brazos.

Era sólo el principio. Al acercarse el nacimiento, previsto para mediados de julio, los comerciantes dieron una pincelada real a todo, o casi todo: de la comida a los libros, pasando por la música a la ropa, e hicieron acopio de platos y llaveros.

Contrariamente a los Juegos Olímpicos, marca registrada, cualquiera puede comercializar productos con la imagen de la familia real. La ropa de bebé con motivos reales prolifera. (AFP)

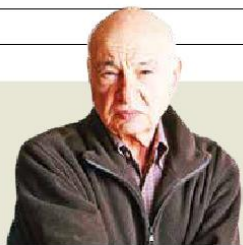
HOY
CUMPLEEDGAR
MORIN
SOCIÓLOGO
92 AÑOS

► SOCIÓLOGO Y ENSAISTA FRANCÉS, QUIEN DEBIDO AL PRESTIGIO MULTIDISCIPLINARIO DE QUE GOZA ES ENCOMENDADO PARA REFORMAR EL SISTEMA EDUCATIVO DE SU PAÍS.

EX
PRE
SIONES

Talleres infantiles en la Vasconcelos:
La Biblioteca de México ofrece, dentro del programa *Mis Vacaciones en la Biblioteca*, de la Dirección General de Bibliotecas, distintas temáticas orientadas al fomento a la lectura, mediante actividades lúdicas, artísticas, literarias, entre otras.



Foto: Héctor López/Archivo

POR OLIVER FLORES RODRÍGUEZ

ENVIADO
oliver.flores@gimm.com.mx

PANAMÁ.- El primer edificio diseñado por Frank O. Gehry en América Latina abrirá al público en el último trimestre de este año. Se trata del Museo de la Biodiversidad. Panamá Puente de Vida, que de momento contará con cinco de sus ocho salas permanentes para exhibir el significado que el surgimiento del Istmo de Panamá tuvo para la vida del planeta.

Es una construcción de cuatro mil metros cuadrados sobre un terreno de tres hectáreas, el cual albergará, además de los espacios principales, sala para exhibiciones temporales, un atrio público, tienda, cafetería y un parque botánico.

Observar el exterior del también llamado Biomuseo puede remitir al Guggenheim de Bilbao, a la Bodega-Hotel Marqués de Riscal o a la Sala de Conciertos Walt Disney, que comparten la firma del arquitecto nacido en Toronto y naturalizado estadounidense, pues los techos metálicos de grandes figuras moldeadas prácticamente envuelven al edificio, sin embargo, este diseño se caracteriza por poseer formas angulares y colores primarios brillantes.

Bajo el domo de aluminio y acero inoxidable se podría pensar que se está debajo de una representación de placas tectónicas, de aves en pleno vuelo o bajo copas de árboles de un bosque tropical, donde las vigas de acero que sostienen al dosel son las ramas, dice Roberto A. Maduro, coordinador de Desarrollo Institucional del recinto, durante un recorrido que **Excelsior** realizó por el museo.

Las salas que estarán al alcance del público a finales de este año son la *Galería de la Biodiversidad*, que mostrará la variedad de flora y fauna que existe en la Tierra y la que está a punto de extinguirse, además de un contador en tiempo real de la población humana, que ya rebasa los siete mil millones.

Panamarama será un espacio de proyección con diez pantallas envolventes que sumergirán al visitante en todos los ecosistemas de este país, señala la argumentación museográfica, diseñada por Bruce Mau.

Para mostrar cómo el surgimiento de lo que hoy es Panamá significó un vínculo vivo, hace tres millones de años, se dispondrá de *El Puente Surge*, espacio de encuentro táctil y físico con el mundo geológico, a través de esculturas tectónicas.

El Gran Intercambio recibirá al visitante con 72 de las especies que con la formación del istmo empezaron a cruzar, hace casi tres millones de años, entre Norte y Sudamérica.

Por último, *La Huella Humana* será un espacio al aire libre, de acceso gratuito como las demás áreas abiertas del museo, que registrará la historia de los humanos en la región.

Entanto, las salas que abrirán dentro de tres años serán *Océanos Divididos*, que contendrá dos acuarios, uno con seres del Atlántico y otro con peces del Pacífico; *La Red Viviente*, y *Panamá es el Museo*.

El desfase de la apertura corresponde a diferentes factores, reconoce el encargado de Desarrollo Institucional del Biomuseo, y es por ello que a la apertura no la llaman inauguración, sino "preestreno" de la fase A, cuyo acto oficial está previsto para finales de enero de 2014, y la inauguración total del recinto, en 2016.

El proyecto obedece también a la complejidad que la firma Gehry representa: se concibió el primer bosquejo sin un plano de por medio, más como

MUSEO DE LA BIODIVERSIDAD

Panamá abrirá obra de Frank O. Gehry

Es el primer recinto proyectado en América Latina por el galardonado arquitecto canadiense



Vista interior del Museo de la Biodiversidad.



La Galería de la Biodiversidad será de las primeras salas abiertas.

Fotos: Cortesía Aaron Sosa, Oliver Flores y AFP

¿Quién es Frank Gehry?

Nació en Toronto, Canadá, el 28 de febrero de 1929, pero se naturalizó estadounidense.

Estudió arquitectura en la Universidad del Sur de California y Urbanismo en la Escuela de Diseño en la Universidad Harvard.

Trabajó en Los Ángeles en el estudio de Victor Gruen y en el de André Rémondier, en París, donde estudió la obra de Le Corbusier y otros arquitectos europeos.

Ganó el premio Pritzker, considerado el Nobel de la arquitectura, en 1989.

Su obra más conocida es el museo Guggenheim de Bilbao, España, el cual vino acompañado de una renovación integral de la ciudad.

una obra plástica que como una arquitectónica; el diseño ha demandado que más de una vez lo ya edificado sea desmantelado; fue necesario crear una fundación privada, y han tenido que transcurrir cuatro presidencias panameñas.

A ello y al incremento de costos que esos factores han conllevado se debe que la inauguración del sitio se haya aplazado en reiteradas ocasiones, reconoce Maduro.

La obra comenzó a planearse desde que Estados Unidos otorgó a Panamá el tutelaje del Canal y los terrenos aledaños, a finales de 1999. Fue entonces que Rodrigo Eisenmann, primo de la esposa de Gehry —quien es panameña— acudió a la inauguración del Guggenheim de Bilbao e invitó al premio Pritzker a formar parte de un grupo de destacados que dirimían el futuro de lo recientemente recuperado.

Gehry no quería hacer una obra en el país centroamericano, pues para él éste representaba un

“

Gehry puso una condición, que fue la de no trabajar con gobiernos; con ninguno. Entonces se forma la Fundación Amador.”

ROBERTO A. MADURO
COORDINADOR100
MILLONES

de dólares es el costo que tendrá el Museo de la Biodiversidad

sitio de descanso, pero finalmente le convencieron y aportó tres propuestas, entre ellas un mirador y el museo, relata Maduro, quien lleva dos años trabajando en el Biomuseo, pero algunos más del lado de las empresas que han aportado capital para el desarrollo del inmueble.

“Puso una condición, que fue la de no trabajar con gobiernos; con ninguno. Entonces se forma la Fundación Amador, dirigida por un comité ejecutivo privado. Existen miembros del gobierno en la junta directiva, pero no en el comité ejecutivo”, señala quien tiene entre sus labores principales la de recabar fondos para el Museo de la Biodiversidad.

Agrega que fue el mismo Gehry quien escogió dónde se edificaría su proyecto: el último rincón de la calzada Amador en tierra firme, bañado por la Bahía de Panamá y la entrada al Canal por el lado del Pacífico, y conectado con tres islas a través de un pasaje de rocas extraídas durante la construcción de la famosa

vía marítima. Eso sí, los retrasos en el fin de la construcción han traído que los costos de la obra, para la que el principal aportador es el Estado, se eleven hasta más allá de los 100 millones de dólares, luego de haber estado prevista en 40 millones de dólares.

Ahora el Biomuseo espera un estudio actualizado de proyección económica de KPMG, pues el más reciente con el que cuenta es de 2002 y en él la firma señala que “los beneficios para Panamá podrían alcanzar 277 millones de dólares durante sus primeros cinco años de operaciones.

Pero de 2002 a la fecha han surgido escenarios tanto adversos como positivos: el museo no ha podido ver sus salas abiertas y recibir a público alguno, en tanto que el número de visitas que recibe el país centroamericano ha crecido de uno a dos millones anuales de 2011 a 2012, y ahora, como dijo la ministra de Educación, Lucy Molinar, “Panamá está de moda”.





La República de las letras

expresiones@gimm.com.mx

Los términos bulling y derivados ensucian el español

Solidaridad con Gustavo García

El crítico de cine **Gustavo García** tiene tres semanas inconsciente y en extrema gravedad. Fue internado en una pequeña clínica de donde los médicos, ante su situación extrema, decidieron llevarlo a un hospital privado en el que **Claudia**, su esposa, tuvo que pagar una verdadera fortuna por los días en que se mantuvo ahí. Ahora lo atienden en el ISSSTE y dentro de su delicada situación parece experimentar una leve mejora. **Rafael Tovar** y de **Teresa**, presidente del Consejo Nacional para la Cultura y las Artes ha estado al corriente de la situación y le ha brindado al colega la valiosa ayuda que en estos casos puede prestar Conaculta (gracias, **Miguel Ángel Pineda**). Sin embargo, la estancia en el nosocomio privado dejó a la familia en durísima situación y hace falta la solidaridad de los intelectuales. Para quienes lo deseen, sugerimos depositar su aporte en la cuenta de Scotiabank número 0010337769 a nombre de **Claudia Elena Hernández Ojesto-Martínez**, clabe 04418000103377696, sucursal Universidad Copilco. Amigos y lectores de **Gustavo García** agradecemos todo aporte solidario.

Concilio Nacional de Correctores

La Asociación Mexicana de Profesionales de la Edición, AC (PEAC) convoca al primer Concilio Nacional de Correctores, que se realizará del 24 al 27 de octubre en la Biblioteca de México (en la Ciudadela), bajo el lema "Una profesión en busca de identidad". Esta reunión se realizará después de que se celebraran dos congresos internacionales de la especialidad. La invitación es para correctores, editores, traductores, estudiantes y otros interesados en el asunto. El plazo para inscripciones y presentación de ponencias termina el 31 de julio. El cierre del encuentro coincidirá con el Día Internacional de la Corrección de Estilo (¿El estilo se corrige?) y en esa ocasión se otorgará el Premio Martí Soler a la mejor anecdota del oficio de corrector y el Premio Nikitō Nipongo a la mejor perla en español, no en japonés. Más información en www.peac.org.mx o en el correo informes@peac.org.mx.

Racismo en el Museo de Antropología

En *El presente del Pasado*, revista de internet especializada en historia, narra la estadounidense **Sylvia G. Spicer** que un domingo acudió con dos amigas al Museo Nacional de Antropología, pero al entrar fueron detenidas por los guardias de la entrada quienes les exigieron sus boletos. En su perfecto español, **Sylvia** preguntó. "¿No es gratis el domingo?" Sí, le respondieron, pero sólo para los mexicanos. "¿Y cómo saben quién es mexicano?", ripostó la chica. "Eso se ve", le dijo el guarura. "¿Y cómo se ve?", preguntó de nuevo. "Por los rasgos", fue la respuesta. "¿Por el color de la piel?", preguntó de nuevo. "Sí, señorita. Por el color de la piel y la estatura. Los mexicanos son morenos y chaparritos...", a lo que la rubia lo increpó: "Eso es racismo". Y otra vez la respuesta torpe, racista: "No, señorita, de ninguna manera. Es que sólo así se puede conocer a un mexicano". Qué claro que quienes son más altos que el promedio y no tienen piel bronceada no son mexicanos, según el muy científico criterio del Museo Nacional de Antropología. ¿Qué opinará del asunto **Sergio Raúl Arroyo**?

Bullear o bullear son términos bárbaros derivados de bulling y significan algo así como burlarse abusivamente de alguien.

¿Cómo se dice: bullear o bullear?

"*Bullear* a hijo de capo y pagan con su vida", cabeceó Reforma (3/VII/2012), diario que generosamente aporta nuevas palabras al spanglish, jerga también conocida como *pochoñol*.

Excélsior, para no quedarse atrás, publicó el pasado sábado, bajo la cabeza "Amarran a joven en un poste", una nota que hacía referencia a un estudiante *buleado* por sus compañeros. *Bullear* o *bullear* son términos bárbaros derivados de *bulling* y significan algo así como burlarse abusivamente de alguien, pues ya se sabe que también hay burlas inocentes o poco agresivas. Pero, en fin, con la ortografía y con el significado que se quiera, los términos *bulling* y derivados ensucian el español.

Música de cine en concierto

Por encargo de la productora **Bertha Navarro** y como parte del cuarto Laboratorio de Música para Cine, **Eduardo Gamboa** organiza un concierto sinfónico con música iberoamericana para cine en el auditorio Blas Galindo, del Centro Nacional de las Artes, el próximo domingo 14 a las 20 horas. El programa incluye la suite de *Campanas rojas*, de **Joaquín Gutiérrez Heras**; un arreglo de la música de *Santa y Dos caras tiene el destino*, de **Gonzalo Curriel**; y la suite *El laberinto del fauno*, del español **Javier Navarrete**, partitura que obtuvo el Óscar. Las interpretaciones correrán a cargo de la Mexfilm Orchestra, del propio **Eduardo Gamboa**. El conjunto se presenta en público por primera vez pese a que se trata de la orquesta que más música de cine ha grabado en los últimos 15 años. Será director huésped el maestro **Arturo Rodríguez**.

Breviario...

Mañana martes, a las 19 horas, en la Fundación Miguel Alemán (Rubén Darío 187, col. Polanco), se rendirá homenaje al querido **Alí Chumacero**. En la víspera estarán **Felipe Garrido**, **Hugo Gutiérrez Vega**, **Jaime Labastida** y **Vicente Quirarte**, con **Beatriz Pagés** como moderadora. @@@ El miércoles, a las 19 horas, en la Casa Lamm (Álvaro Obregón 99) se presenta la ópera *bufo La serva padrona*, de **Pergolesi**, bajo la dirección de **Sergio Berliz** y con la participación de la soprano **Elisa Ávalos**, el barítono **Israel Salas**, el actor y flautista **Omar Ruiz** y la clavecinista **Lidia Gerberof** con el Ensemble Contemporáneo Independiente. @@@ El jueves 11, a las 19 horas, en la Galería Metropolitana de la UAM, se inaugura una muestra con obras de **Pablo Rulfo** y **Yolanda Mora**, artistas plásticos con larga trayectoria. La exposición estará abierta de lunes a sábado de 10 a 18 horas. @@@ Con el poemario *Dodo*, la tlaxcalteca **Karen Villeda** obtuvo el Premio Nacional de Poesía Joven Elías Nandino 2013, con los cien mil pesos que lo acompañan. Los jurados fueron **Carmen Villoro**, **José Javier Villarreal** y **Alejandro Tarrab**. @@@ Con la presencia del gobernador de Guanajuato, **Miguel Márquez**, la Asociación de Cronistas del Estado de Guanajuato rindió un homenaje póstumo a don **Isauro Rionda Arreguín**, quien falleciera a fines del año pasado. El doctor **Rionda Arreguín** fue profesor universitario, director del Archivo General del Estado y un gran impulsor de la investigación sobre temas guanajuatenses.

◀ VE EN ARREOLA A SU MAYOR INFLUENCIA ▶

Ciclo de literatura honra a Lara Zavala

Fue reconocido ayer en el Palacio de Bellas Artes por su vocación a las letras

NOTIMEX
expresiones@gimm.com.mx

La influencia de Juan José Arreola y el movimiento estudiantil de 1968 fueron las principales motivaciones que tuvo **Hernán Lara Zavala** para convertirse en escritor y dejar la ingeniería industrial, aseguró ayer el autor mexicano.

Durante una charla que ofreció al lado de los escritores **Beatriz Espejo** y **Emmanuel Carballo**, en la Sala Manuel M. Ponce del Palacio de Bellas Artes, el también Premio Real Academia Española 2010, confesó que tras ejercerla por un tiempo, reorientó su actividad hacia su verdadera vocación: las letras.

"Me cambié a la literatura hasta que renegué de la ingeniería industrial, la terminé y trabajé en ella por cinco años. A mi padre se le hacía pesado mantenerme una segunda carrera, cuando todavía venían ocho hermanos detrás," explicó. Sobre sus primeros escritos, **Lara Zavala** confiesa que lo intentó formalmente desde los 18 años de edad, "fue cuando comencé a tener la lejana enseñanza de que me gustaría ser escritor, pero no me decidí hasta 1968, año del movimiento estudiantil, que me atrapó en términos políticos y vocacionales", confesó.

En el marco del ciclo Protagonistas de la Literatura Mexicana, el novelista, cuentista, ensayista, editor y catedrático mexicano, se refirió al Movimiento del 68 como uno en contra del partido político en el poder. Enseguida, el escritor **Emmanuel Carballo** abordó el tema y dijo que ese movimiento deseaba cambiar además a la vieja universidad, "pero no se cambió todo lo que queríamos", reflexionó. Para **Lara Zavala**, el 68 fue

"Me cambié a la literatura hasta que renegué de la ingeniería industrial. Me decidí hasta 1968, año del movimiento estudiantil, que me atrapó en términos políticos y vocacionales."

A mi padre se le hacía pesado mantenerme una segunda carrera, cuando todavía venían ocho hermanos detrás."

HERNÁN LARA ZAVALA
ESCRITOR



CONVERSACIÓN La Sala Manuel M. Ponce recibió ayer al escritor nacido en 1946. El crítico Emmanuel Carballo elogió su trayectoria y charló con él sobre México 68.

un movimiento vencido y que en apariencia había concluido, sobre todo después del 2 de octubre, pero quedaron semillas y elementos importantes que permitieron después la alternancia. "Es una desgracia, desde mi punto de vista, que la izquierda no haya tenido la unidad y coherencia para presentar proyectos más interesantes", dijo el autor.

Galardón En 2010 recibió el Premio Real Academia Española por su novela *Península, península*.

Carballo coincidió en ese punto y afirmó que ir a votar a las urnas, "es ya ir a perder el tiempo y hacernos tontos, pues no exigimos que las cosas sean de verdad".

El impulso de Arreola

Para el creador de cuentos como *Oblación*, *Proyecto inconcluso* y *Arte garañón* los sucesos políticos y sociales de 1968 fueron suficientes para cimbrar

sus aspiraciones vocacionales, "estuvimos en huelga casi un año, eso me permitió, sobre todo, reconsiderar que mi temperamento natural era de carácter humanístico, pues no tenía el carácter técnico que debería tener", señaló Lara Zavala.

Destacó que para él, la figura de Juan José Arreola influyó en su camino hacia las letras. Dijo que Arreola le dio clases en la Universidad y recordó que desde el inicio lo sorprendió por su calidad y genialidad, la cual se reflejaba por todos lados.

Durante la charla, **Carballo** elogió la obra literaria de su colega, mientras que **Lara Zavala** lo calificó como uno de los mejores críticos literarios y maestro exigente. Por separado, **Beatriz Espejo**

llamó a **Lara Zavala** un autor serio, que empezó escribiendo cuentos costumbristas muy bien hechos, sobre el pueblo de su papá (*De Zitilché*), mismos que acaba de reeditar, mejorando la edición.

"Aparte de eso escribió una novela notable, que se llama *Península, península*, con la que ha ganado muchos premios, y muchos reconocimientos, y también tiene un libro de cuentos que se llama *El guante negro y otros cuentos*", recordó.

"A los jóvenes les va a enseñar una nueva manera de contar las cosas, porque es un escritor original, vanguardista. Además, *Península, península*, está muy bien escrita, es una novela histórica, muy bien hecha", expresó **Espejo**.

Durante la sesión, cada uno de los autores compartió sus experiencias literarias en una charla a la que sólo le hizo falta el café.

◀ RUTA QUETZAL 2013 ▶

Recuerdan al pirata Morgan

Los 225 jóvenes rutereros revivieron la figura del pirata que, se dice, devastó la primera ciudad de Panamá

EFE
expresiones@gimm.com.mx

"El constructor de la catedral de Panamá ya ha sido olvidado, pero a mí, que la quemé, quizá me recuerden durante unos cien años", escribía el estadounidense **John Steinbeck** en 1927 en su novela *La taza de oro*, en la que recrea la vida de **Henry El Pirata Morgan**.

Pues no solo un siglo después, sino casi 350 años más tarde, los jóvenes de la Ruta Quetzal BBVA evocaron ayer su figura al pisar las ruinas de aquella primigenia Panamá, la que fundara en 1519 el gobernador **Pedriarías Dávila** y arrasara en 1671 el pirata británico, hoy bautizada como Sitio Arqueológico Panamá Viejo, situada en las afueras de la capital.

Sentados en la hierba que crece entre los restos de aquella ciudad, denominada Taza de Oro por el esplendor que se respiraba en los siglos XVI y XVII como el paso obligado que era en el comercio entre Perú y la Vieja Europa, los rutereros asistieron al cierre del programa académico de esta XXVIII edición.

La historiadora **Carmen**



La ciudad a la que llegaría el pirata Morgan, animado por la sed de oro y riquezas, fue el primer núcleo urbano fundado por europeos a orillas del mar del Sur, y la más antigua de las capitales de tierra firme en suelo americano.

Los españoles perdieron fuego a la ciudad para evitar que Morgan se quedara con las riquezas."

CARMEN MENA
HISTORIADORA.

Foto: Cortesía Ruta Quetzal BBVA

Mena ofreció una conferencia, titulada *La sociedad panameña en el siglo XVI*, en la que explicó a los jóvenes el origen de la ciudad de Panamá, las características de su población, la debilidad de su situación y, finalmente, su destrucción, que obligó a su traslado, en 1673, al actual Casco Antiguo.

"Parece falso que los piratas incendiaran la ciudad. Fueron los españoles quienes prenden fuego a los cuatro costados para evitar que Morgan se quede con las

riquezas. Hay crónicas de la época en las que ellos lo confiesan", aseveró la profesora de Historia de América de la Universidad de Sevilla, quien desmintió así una de las tesis más defendidas a lo largo de los siglos.

La ciudad a la que llega Morgan, animado por la sed de oro y riquezas variadas, era el primer núcleo urbano fundado por europeos a orillas del mar del Sur, avistado seis años antes (1513) por Vasco Núñez de Balboa, y la más antigua de las capitales de

tierra firme en suelo americano. La XXVIII edición de la Ruta Quetzal BBVA empezó a despedirse ayer de Panamá, pues una parte de la expedición voló hacia Madrid, pero aún quedan por delante las etapas en España y Bélgica, además de un breve paso por París, antes de su conclusión el 23 de julio.

Mientras tanto, el pirata Morgan podrá seguir presumiendo, allá donde se encuentre, de que su recuerdo sigue vivo mucho más de cien años después.



Fotos: Cortesía Brenda Hernández

La compañía Contradanza montará en el Palacio de Bellas Artes La danza de los cisnes.

30 ANIVERSARIO

Los cisnes de Contradanza

La compañía que dirige Cecilia Appleton se presentará el 16 de julio en el palacio de mármol

NOTIMEX
expresiones@gmm.com.mx

En el marco de su 30 aniversario, la compañía Contradanza que dirige Cecilia Appleton llevará el próximo 16 de julio al Palacio de Bellas Artes *La danza de los cisnes*, espectáculo inspirado en los cuentos de hadas infantiles y en los mitos de la escritora Clarissa Pinkola.

Se trata de una producción conjunta del Centro de Producción de Danza Contemporánea (Ceprodac) y del Sistema de Teatros de la Ciudad de México, que contará con la participación de Yseye Appleton, Yohalli Antonio, Lizania Moguel, Graciela Navarro, Armando Pérez, Velvet Ramírez, Mariana Rosales, Itzel Schnaas y Martha Tabacco.

De acuerdo con un comunicado, el diseño del lenguaje multimedia para este espectáculo de danza contemporánea fue creado por Arturo Marruenda y la iluminación por Francisco Muñoz Ávila, quienes en conjunto refuerzan las metáforas dramáticas que se plantean en esta coreografía.

Para la directora de Contradanza, esta obra asume la creación coreográfica como reflejo de la sociedad y de la emoción humana, descubre la fuerza en las personas y encuentra la libertad en la expresión dancística.

“De esta manera, está

constituida la libertad de sus influjos creativos instaurados en la confrontación de los prejuicios sociales que como artista deseo trastocar, así como de los límites artísticos que como mujer busco trascender”, señaló Cecilia Appleton.

“La obra está sostenida artísticamente por nueve bailarines profesionales de danza contemporánea, abundó, cuyos talentos se hacen presentes por la diversidad interpretativa que cada uno de ellos contiene”, abundó.

La también miembro del Sistema Nacional de Creadores de Arte puntualizó que “descubrir la fuerza creadora y encontrar la libertad en la expresión dancística, son algunas de las premisas de esta coreografía”.

Contradanza inició su trabajo en 1983, bajo la dirección de Cecilia Appleton, desde sus inicios ha intentado explorar diversas propuestas de movimiento para conformar un lenguaje artístico que no ha dejado de aportar a la creación dancística.

La compañía ha tenido importantes presentaciones tanto en México como en el extranjero en donde ha bailado en Barcelona, España, Costa Rica, El Salvador, Estados Unidos, Ecuador, Cuba y en Canadá.

Contradanza ha producido en estos 30 años alrededor de 40 obras coreográficas, entre las que destacan: *En el nido de la serpiente*, *Algunos instantes*, *algunas mujeres*, *Camas con historias*, *La balsa de la Medusa*, *Montesco busca a Montesco*, *Memoria de mis desvelos* y *Video-escenas: Los cuartos de una casa*.

La obra está sostenida artísticamente por nueve bailarines profesionales de danza.”

CECILIA APPLETON
DIRECTORA

A PARTIR DE 2016

Sanaa renueva rostro en el centro de París

Los arquitectos japoneses Kazuyo Sejima y Ryue Nishizawa, ganadores del premio Pritzker, cambiarán los históricos almacenes de La Samaritaine

EFE
expresiones@gmm.com.mx

PARÍS.- Los arquitectos japoneses Kazuyo Sejima y Ryue Nishizawa, premio Pritzker de Arquitectura, firman al frente de la agencia Sanaa la renovación de los históricos grandes almacenes La Samaritaine, proyecto que exhibe el Pavillon de l'Arsenal de París.

Los artífices de la ampliación del Instituto Valenciano de Arte Moderno (IVAM) y de la sede del Museo Louvre en Lens, Francia, muestran su futura creación como un “flash de actualidad” sobre París, en el seno de la exposición permanente sobre la ciudad que presenta el Arsenal.

Mediante una puesta en escena minimalista, la agencia Sanaa (Sejima and Nishizawa and Associates) aspira a mostrar cómo el proyecto resuelve una de las problemáticas principales de la ciudad contemporánea, al ser a la vez un proyecto de rehabilitación, mixto, de reconversión de usos y de inserción urbana.

Su exposición incluye cuatro maquetas del edificio, así como tres pantallas con la proyección de diferentes videos sobre el estudio japonés y sobre el pasado el presente y el devenir de ese nuevo proyecto francés que ocupará 80 mil metros cuadrados en el corazón de París.

Un centro urbano que aspiran a transformar tanto los arquitectos japoneses como su cliente, el líder mundial del lujo, LVMH, que piensa invertir en ello 450 millones de euros.

La primera metamorfosis de la vieja Samaritaine, fundada por Ernest Cognacq y su esposa Louise Jaÿ en 1870, afectará la vocación de los cuatro bloques de edificios que poco a poco fueron reuniendo entre la calle Rivoli y el Sena.

Hasta constituir con ellos los famosos grandes almacenes de fachada Art Nouveau y Art Deco en algunas de sus caras, obra de los arquitectos Frantz Jourdain y Henri Sauvage.

La célebre “catedral del comercio moderno”, como le calificó Zola en su libro *Au Bonheur des Dames*, cerró sus puertas definitivamente en 2005, entre otras razones por no estar adaptada a las nuevas normas de seguridad, tras haber comenzado a hacerlo parcialmente en 1995.

A partir de 2016, tras dos años de construcción que se prevé comiencen este mismo mes de julio, según adelantó un portavoz del proyecto, el lugar acogerá un hotel de lujo, comercios también de lujo, oficinas, y viviendas sociales y una guardería, por deseo de la alcaldía de París que en su

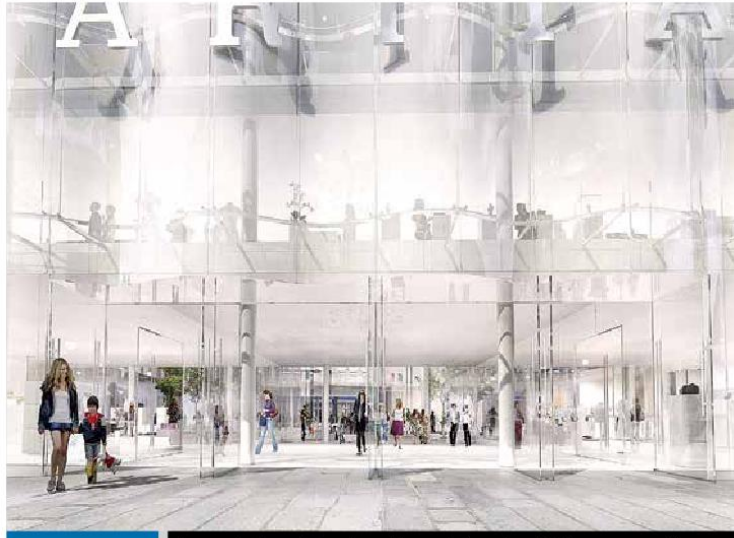

AUTORES

La agencia Sanaa, integrada por Kazuyo Sejima y Ryue Nishizawa, renovará los grandes almacenes de fachada Art Nouveau y Art Deco.



Fotos: EFE y Especial

ausencia bloqueó inicialmente el permiso de construir.

En concreto, el futuro de la Samaritaine se traduce así: 26 mil 400 metros cuadrados para 96 alojamientos de hotel de lujo para 72 suites y habitaciones, siete mil metros cuadrados para 96 alojamientos sociales y otros mil de guardería con capacidad para 60 cunas.

En la calle Rivoli, cuya fachada será enteramente transformada por Sanaa, envuelta en

una transparencia casi imaterial, las demoliciones comenzaron hace ya varias semanas, según dijo el jefe del proyecto de la agencia en París, Marc Dujon.

La audacia de los premios Pritzker 2010 brillará en la doble y a veces triple fachada de vidrio ondulada y serigrafada que se proyecta en el bloque de la calle Rivoli. Tal y como hubiera querido hacer el fundador de la Samaritaine, ese edificio contará pronto con “una nueva identidad”, explicó Dujon.

Para ello, a excepción de una parte del inmueble construida en el siglo XVII, esta “isla Rivoli” será derribada y reconstruida enteramente con un enorme patio abierto en el centro.

La misma idea de patio central, recreada en las otras “islas”, o bloques, a imagen del famoso techo acristalado preexistente en uno de ellos, conforma uno de los eventos arquitectónicos del proyecto Sanaa destinado a armonizar todo el conjunto.

Salvo el inmueble Rivoli, todas las fachadas serán en su mayor parte rehabilitadas, al estar inscritas en el Inventario Suplementario de los Monumentos Históricos de París.

80 MIL metros cuadrados tendrá el proyecto de Sanaa

Revindican Teatro de Calle en España

EFE
expresiones@gmm.com.mx

ÁVILA.- El teatro de calle se reivindica estos días en Ávila, convirtiéndose en uno de los mejores antidotos contra el calor durante el VI Festival de Teatro de Calle y Artes Circenses que ayer concluyó tras contar con la participación de más de 70 artistas y una veintena de compañías de cuatro países.

Todos ellos han convertido el centro de la ciudad en un lugar abierto a la creatividad de unos artistas que interactúan con un público entusiasta que ha llenado jornada tras jornada los dos escenarios principales, situados en las plazas del Mercado Grande y del Mercado Chico.

Según ha explicado el director del Festival, Carlos Sañudo, la afluencia de público ha sido superior este año, con una media superior a los mil espectadores por espectáculo en el escenario principal del Mercado Grande, mientras que en el del Mercado



Foto: Especial

Concluyó ayer el VI Festival de Teatro de Calle y Artes Circenses.

Chico se ha situado en torno a las 250 personas.

Sañudo explica cómo el pasacalles de Yembalé & Brasilian Set, un grupo abulense de percusión brasileña, ha llegado reunir a dos mil 500 personas.

Este festival que reúne a artistas procedentes de España, México, Argentina e Italia está

sirviendo también para que varios de los participantes aprovechen sus espectáculos para reivindicar su oficio.

Así lo ha hecho en diferentes ocasiones el protagonista del espectáculo *Cualquier Verdura*, que ha solicitado el apoyo del público para los “artistas callejeros en peligro de extinción”,

contribuyendo con algo de dinero al pasar la gorra al final de cada representación.

Se trata de Chimichurri, una compañía procedente de Madrid, aunque de nacionalidad argentina, que ha sido una de las diez seleccionadas entre las 28 presentadas para participar en el apartado de concurso, ya que las otras diez lo han hecho fuera del mismo.

Entre ellas figura Bagage de Pepa Cases, que con un espectáculo de media hora, llena de magia y sensibilidad el escenario en el que actúa para reflexionar en torno a la importancia de lo material y lo emocional, todo ello buscando la complicidad con el público y mezclar danza y teatro.

Pepa Cases, que también ha realizado un alegato en favor de esta forma de creación artística, ha sido una de las encargadas durante estos días de impartir un taller de danza de la calle a nueve alumnos procedentes de México y de la Escuela Superior de Arte Dramático de Valladolid.

UN HÉROE PUEDE OCULTAR SU ROSTRO,
PERO JAMÁS LO QUE SIENTE SU CORAZÓN.

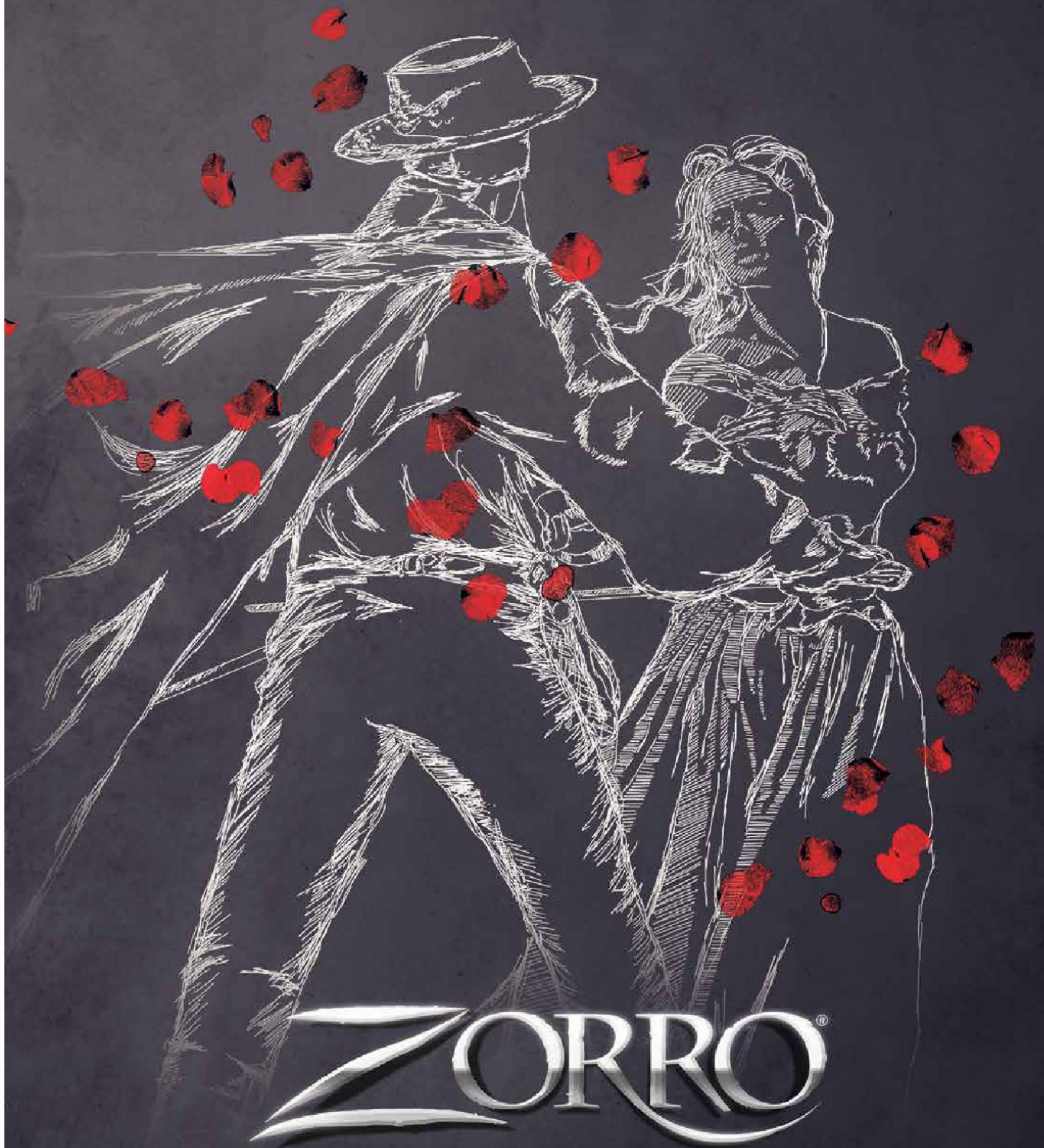

ZORRO®

LA ESPADA Y LA ROSA

LUNES A VIERNES, 20HRS.

cadenatres 
CANAL 28

LA TELEVISIÓN MÁS ABIERTA QUE NUNCA